Biblioteca del Banco Central de Bolivia – La Paz

Biblioteca del Banco Central de Bolivia – La Paz

PLAY BOY
LA ULTIMA MODA A LOS PRIMEROS PASOS!!
MOD. 41 Nº 24-29
Manaco

PRESENCIA

MATUTINO FUNDADO EL 28 DE MARZO DE 1952
AÑO XXIV - Nº. 6.128 - LA PAZ, BOLIVIA, SABADO 28 DE JUNIO DE 1975 - 14 PAGINAS- $b. 2.00
AÑO DEL SESQUICENTENARIO

Pullman
NUEVO!! CALZADO DEPORTIVO PARA HOMBRES!!
MOD. 38 Nº 37-43
Manaco

Ministro Lechín Suárez

Gobierno pide confianza en política económica

No habrá devaluación monetaria ni se implantará control de cambios

El Ministro de Planeamiento y Coordinación, Gral. Juan Lechín Suárez, hizo ayer un llamado a la ciudadanía para que mantenga su confianza en la política económica del país y no se deje llevar por rumores infundados.

En reunión con la prensa y rodeado del Asesor General de la Presidencia, Adalberto Violand, los Subsecretarios de Planeamiento y Coordinación, Gastón Villa y Carlos Calvo, y el Director del Instituto Nacional de Estadística, Lechín dijo que la "excepcional situación del país frente a sus vecinos se basa en la estabilidad política, económica y emocional".

La reunión improvisada tuvo por objeto desvirtuar la que denominó "sicosis del dólar" que se originó en la disminución de las reservas monetarias.

"Cualquier rumor o insinuación en sentido de que el gobierno, por sí mismo o por influencias externas, podría alterar la paridad del dólar carece de veracidad", señaló a tiempo que advertía que, sin embargo, esa sicosis podría ser suficiente para dañar la economía del país.

Expresó Lechín que no veía razón para que se suscite el temor o la desconfianza en la población puesto que existe una política definida y sólida en todos los aspectos económicos de los cuales dijo que era el responsable.

"No puede suceder que de la noche a la mañana y sin que medie ninguna razón, se cambien estos factores. Quiero señalar que la información difundida ayer por un matutino no coincide con las declaraciones que yo vertí. Quiero decir a la ciudadanía que no existe razón alguna para alarmarse", enfatizó el Ministro de Planeamiento.

Inmediatamente después pidió al Subsecretario de Planeamiento, Gastón Villa, que explicara en forma sintética el problema monetario.

Villa dijo que el hecho de que se hubiera producido una baja en las reservas no significa un peligro para la política monetaria del país, ya que cada año existen épocas determinadas en las que aquellas disminuyen o aumentan.

Manifestó que en los meses de junio y diciembre, se produce normalmente una disminución por ser la época en la que se pagan los aguinaldos patriótico y navideño. "El asalariado que recibe este ingreso extraordinario realiza compras de bienes. A su vez, los comerciantes venden su stock de mercadería y compran dólares, ya sea para reponer su mercadería o para pagar sus obligaciones con el exterior", señaló.

En la explicación que dio el Lic. Villa se hizo hincapié en que esta es una operación absolutamente normal y que se repite cada seis meses.

Al consultársele sobre la fuga de divisas hacia la República Argentina, y Chile, el Subsecretario dijo que el sistema de libre cambio vigente en Bolivia implica un riesgo calculado, que está limitado por la saturación de la demanda de pesos argentinos.

"Una vez que se copa el mercado de pesos argentinos o de mercadería, es imposible que puedan comprarse más dólares" manifestó.

CONTROLES

Gastón Villa desestimó la posibilidad de que el gobierno acuda a controles para la venta del dólar. Dijo que en ningún momento se recurriría a este tipo de medidas de coerción, ya sea a través de la Policía o de directivas.

Dijo que el gobierno tiene una política monetaria y fiscal sobre la que se sustenta su confianza en la paridad del dólar; un presupuesto con un mínimo de déficit que requiere de una emisión monetaria de muy bajo nivel.

PROSPERIDAD

Al consultársele sobre la utilización de los 25 millones de dólares en créditos puente, que

(Pasa a la página 8)

Mutún dará materia prima para siderurgia paraguaya

- ASUNCION, 27 (AP).- La primera empresa siderúrgica con capital del gobierno paraguayo y de dos empresas privadas del Brasil fue constituida hoy en acto especial al que asistió el Presidente Stroessner y altas autoridades empresariales y oficiales del Brasil en el aristocrático club "Centenario".

La empresa "Acero del Paraguay" S.A. (ACEPAR) es una compañía mixta con capital inicial de cuarenta millones de dólares (alrededor de 500 millones de guaraníes-moneda nacional paraguaya), integrada con el sesenta por ciento de aporte del gobierno paraguayo y 40 por ciento de las empresas brasileñas denominadas "COFERRAZ" y "TENENGE" cuyos directores firmaron hoy con la empresa paraguaya "SIDEPAR" el respectivo documento de instalación.

La empresa siderúrgica binacional construirá su planta a 30 kilómetros de Asunción al norte, a la vera del Río Paraguay a un costo de 40 millones de dólares y producirá laminados de acero, varillas, alambres, y planchas industriales a fines de 1977, empleando dos mil obreros.

La materia prima para el complejo siderúrgico paraguayo-brasileño será originalmente proveído por el Brasil de sus yacimientos y luego mediante convenios en estudio con BOLIVIA de las minas del "cerro Mutún" de BOLIVIA, uno de los yacimientos más ricos del mundo.

La producción de "ACEPAR" será destinada principalmente a la obra conjunta paraguayo-brasileño de la construcción de la usina hidroeléctrica de "Itaipu" en el Río Paraná, que para 1980 deberá generar doce millones de KV. La usina de Itaipú se construirá a un costo estimado a cuatro millones de dólares. ACEPAR producirá inicialmente 100 mil toneladas de acero anuales y su capacidad final está prevista para producir 400 mil toneladas de laminados al año.

- MANIFESTACION.- Buenos Aires, 27 (AP).— Trabajadores en huelga realizaron hoy manifestaciones criticando la política económica del gobierno argentino. Unos cien mil manifestantes se reunieron luego frente a la Casa Rosada para hacer conocer sus planteamientos. Radiofoto AP)

100 mil manifestantes frente a Casa Rosada

Ofensiva obrera hace tambalear a equipo de gobierno peronista

- BUENOS AIRES, 27 (De nuestros servicios informativos AP y AFP).-- La poderosa Confederación General del Trabajo (CGT) hizo tambalear hoy al equipo de gobierno peronista al lanzar a sus afiliados a la huelga ante la probable decisión del régimen de anular aumentos salariales ya convenidos entre obreros y empresas.

La decisión de la CGT parecía haber puesto los gérmenes de un principio de crisis en el hasta ahora homogeneo gabinete de la Presidenta Isabel Perón pues buena parte de los manifestantes repudió a dos ministros.

La marcha obrera -expresión de la huelga y de la protesta de los trabajadores contra la eventual decisión- transcurrió en medio de una lluvia torrencial y se concentró en la histórica Plaza de Mayo, en donde se encuentra la Casa Rosada (Palacio de Gobierno).

Allí, una columna de manifestantes comenzó a entonar un cántico a causa de la lluvia; los improvisados cantantes decían: "San Pedro está con López Rega", el influyente Ministro de Bienestar Social y Secretario Privado de la Presidenta.

Otros grupos gritaban estribillos contra el ministro, exigiendo su retiro del equipo de gobierno. Entre otras expresiones, se escuchaban las siguientes : "López Rega, fuera" "Isabel, coraje, al mago dale el raje" (mago por las aficiones de López Rega a la astrología y "raje" por echarlo de su gabinete).

La concentración se realizó a tres días del primer aniversario de la muerte de Juan Domingo Perón, quien en misma Plaza de Mayo solía arengar a las multitudes.

AP.- Unos 100.000 trabajadores desafiaron una torrencial lluvia y optaron por congregarse frente a la Casa de Gobierno, en la tradicional Plaza de Mayo. Luego de permanecer más de siete horas de pie y muchos de ellos mojados hasta los huesos, los manifestantes fueron disuadidos de regresar a sus hogares por la Central Obrera.

Por la cadena oficial de radio y televisión Adalberto Wimer, uno de los voceros de la C.G.T. pidió a los trabajadores que se retiraran pacíficamente y También advirtió sobre "la presencia de infiltrados" que podían intentar promover desórdenes.

La exhortación no fue acatada por los manifestantes que gritaron al unísono "...No nos vamos..No nos vamos". Wimer señaló que se horas de la tarde, se realizó una reunión entre la Presidenta Isabel Perón, el Gabinete nacional, miembros de la Central Obrera y los Comandos de las tres fuerzas armadas.

La concentración fue organizada anoche por la C.G.T. para reclamar para que no se anulen aumentos salariales surgidos de "negociaciones paritarias" obrero patronales. La Central Obrera, controlada por peronistas de derecha, dijo que otro de los objetivos era apoyar la gestión de la Presidenta Perón.

POR LA NOCHE.- La Presidenta Isabel Perón, con su rostro cansado pero con voz severa, anunció a todo el país que mañana personalmente respondería a un reclamo de la poderosa (CGT).

Los sindicalistas protestaron contra la presunta actitud del Ministro de Economía, Celestino Rodrigo, de no autorizar aumentos superiores al 50 por ciento a consecuencia de la situación económica en que se encuentra el país.

Una delegación de gremialistas fue recibida esta noche por la señora de Perón en la residencia presidencial de Olivos, cerca de Buenos Aires, en presencia también de todos los ministros del poder ejecutivo y otros funcionarios y legisladores gremiales.

La señora de Perón, con voz enérgica y clara, pidió a los sindicalistas que uno de ellos asumiera la representación y le explicara formalmente cual era la inquietud del sector asalariado.

Tras las explicaciones, la señora de Perón dijo: "Ruego que regresen a sus grémios llevando la seguridad de que el problema queda en mis manos exclusivamente y que mañana daré a conocer mi respuesta al país".

Los observadores interpretaron a primera vista que la respuesta podría ser negativa para los dirigentes sindicales.

Fuentes policiales estimaron en unas cien mil las personas que se movilizaron hoy para apoyar el reclamo de los dirigentes sindicales. La desconcentración se efectuó en orden y no se informó de ningún incidente de importancia en todo el día.

Rumores sobre probable renuncia de Isabel Perón

BUENOS AIRES, JUN 27 (AFP).- La decisión del bloque de senadores justicialistas de convocar de urgencia a ese cuerpo para elegir al Presidente, originó hoy aquí una serie de rumores sobre la renuncia de la Jefe del Estado María Estela Perón.

Según fuentes bien informadas, la renuncia podría producirse como reacción ante las presiones que se ejercen sobre la Presidente para que excluya de su gobierno al Ministro de Bienes Social y su Secretario Privado José López Rega. El orden de sucesión previsto por la constitución argentina, establece que el Vicepresidente reemplaza al Jefe del Estado en caso de muerte, alejamiento o imposibilidad de ejercer el poder. Luego de la muerte del General Juan Domingo Perón asumió su esposa María Estela Martínez en su calidad de Vicepresidente, lo cual significa que si esta a su vez deja el poder, el orden sucesorio fijado por la constitución le da la prioridad al Presidente del Senado, cargo actualmente vacante en la Argentina.

Análisis de alto nivel sobre misión diplomática en Chile

-Embajador Gutiérrez recibirá últimas instrucciones el lunes-

En el despacho del Presidente de la República se llevó a cabo ayer una reunión de alto nivel en la que continuó el análisis del trabajo del Embajador Boliviano en Chile y la tarea que debe cumplir después de retornar el lunes a Santiago, principalmente dentro de la búsqueda de una solución al problema marítimo.

Al término de la sesión, no se difundió información concreta sobre detalles, pero se reiteró que las negociaciones han amenazado, lo que se considera un paso positivo.

En la reunión con el Gral. Hugo Banzer, estuvieron el Canciller Alberto Guzmán Soriano, el Comandante de Ejército, Carlos Alcoreza, el Comandante de la Fuerza Naval, Javier Pinto, asesores de la Presidencia y el Embajador Guillermo Gutiérrez. Estas autoridades permanecieron en Palacio entre Hs. 16 y 19.

El Embajador Gutiérrez, entrevistado al abandonar la casa de Gobierno fue quien en respuesta a las consultas periodísticas, señaló brevemente que continuó el análisis sobre la misión en Chile. Reiteró que comenzaron las negociaciones con las autoridades del vecino país y que esto es considerado positivo. Agregó que, para evitar confusiones, será la Cancillería de la República la que proporcione una información más amplia, lo que se hará el próximo lunes a través de un comunicado.

El representante del país en Chile, dijo también que viajará de retorno a Santiago el lunes, pero antes volverá a ser recibido por el Presidente Banzer para recibir las últimas instrucciones. Ante la insistencia de las consultas, Guillermo Gutiérrez manifestó que como hombre y ciudadano boliviano es optimista de que se llegará a una solución del problema que preocupa en primer grado a todo el país, cual es la reintegración marítima.

GRAL. ALCOREZA

El Gral. Carlos Alcoreza, en respuesta a una pregunta igualmente relacionada con la misión diplomática del país en Chile, indicó que todo cuanto podía decir era repetir conceptos vertidos por el Presidente de la República en sentido de que el Embajador Gutiérrez hace sólo unos sesenta días que presentó sus Cartas Credenciales; que luego de doce años de haber estado interrumpidas las relaciones entre los dos países indudablemente tuvo que desarrollar una tarea ardua para atender una serie de detalles, comenzando por buscar un local para la Embajada y, fundamentalmente iniciando contactos con las autoridades chilenas.

Requerido a detallar su opinión sobre el punto en que se encontraban las gestiones de búsqueda de una solución que dé al país nuevamente una costa sobre el Oceano Pacífico, el Comandante de Ejército respondió escuetamente: "Nosotros somos las Fuerzas Armadas, esa pregunta debe ser dirigida al Canciller".

INFORME MILITAR

El Gral. Alcoreza dijo también que su presencia y la del Vicealmirante Pinto Tellería en Palacio de Gobierno, fue para presentar al Gral. Banzer un informe sobre la misión que les encomendó cumplir en Trinidad. Recordó que el Presidente, debido a su tarea de gobernante, tuvo que volver a La Paz el jueves, sin haber llegado tampoco en su recorrido por guarniciones militares a la de la capital beniana, por lo que encomendó el informe sobre la labor gubernamental a los Comandantes de Fuerza.

Consultado sobre informaciones que señalaban que el Presidente informaba también en su gira sobre una alternativa de solución para el problema portuario, Carlos Alcoreza dijo que el informe del Jefe del Estado, dentro del aspecto de política internacional, evidentemente tocó aspectos de las relaciones con Chile, como también las que mantiene el país con las demás naciones principalmente del continente.

REESTRUCTURACION

En cuanto a la posibilidad de que sea reestructurado el Comando Conjunto de las Fuerzas Armadas, el Jefe del Ejército dijo que los actuales comandantes, como militares, tienen una formación vertical, como lo es también su disciplina. Tras recordar que el Gral. Banzer aclaró esas informaciones, el entrevistado señaló que es atribución directa del Presidente de la República relevar a los jefes del alto mando, cuando lo considere conveniente.

Otra multinacional revela sobornos en varios países

WASHINGTON, 27 (AP).- La empresa Ashland Oil Inc., admitió hoy que hizo pagos a funcionarios de gobierno en la República Dominicana, Libia, Gabón y posiblemente Nigeria.

La empresa cuya sede está en Kentucky dijo que algunos de los pagos pueden haber caído dentro del término de pagos ilegales. No identificó a los recipientes.

Los pagos están siendo investigados por la Subcomisión Senatorial sobre Corporaciones Transnacionales pero la junta no ha decidido si pide a los jefes de la compañía que presten declaraciones, según dijo una fuente de la Subcomisión.

Los pagos son asimismo investigados por la Comisión de Valores y Cambios así como por la Agencia Federal de Impuestos a los Ingresos. Las revelaciones de Ashland se produjeron después de las recientes admisiones de que Gulf Oil Co., Northrop Corp. y United Brands Corp. hicieron sobornos o donaciones políticas en el extrajero.

Ashland reveló estos pagos:

-50.000 dólares a varias personas en la República Dominicana en 1967 y 1968. La compañía dijo que actuó a través de un intermediario para contratar personas incluyendo un "funcionario gubernamental no identificado", y una persona que el intermediario dijo era "un embajador sin cargo fijo, de la República Dominicana, en Europa".

Ashland no dijo cuanto del dinero supuestamente fue a los funcionarios del. gobierno. Señaló que el dinero fue pagado en 1967 y 1968 cuando la compañía estaba pensando en instalar una refinería y una planta de productos químicos en la República Dominicana.

-- Un total de 90.000 dólares a "dos funcionarios del gobierno en Gabón", nación africana donde la compañía tiene derechos para perforación petrolera. La compañía reveló que uno de los funcionarios dijo que el "dinero sería empleado por los recipientes para bienestar social y propósitos públicos". Uno de los funcionarios recibió 50.000 dólares y el otro obtuvo 40.000 dólares. Un vocero de la compañía dijo que los pagos fueron hechos a fines de 1971.

5.000 dólares a un funcionario menor de Libia en 1970, el año después que Moamer Kadafy tomó el poder y empezó a apoderarse de las operaciones de petróleo en manos de extranjeros. No fue revelado el propósito de los 5.000 dólares.

Brasil y Alemania Federal firmaron acuerdo nuclear

BONN, JUN. 27 (AFP).- Brasil y República Federal Alemana firmaron hoy aquí un acuerdo para la utilización pacífica de la energía nuclear.

Firmaron el documento esta mañana en la cancillería los Ministros de Relaciones Exteriores de ambos países, Antonio Azeredo da Silveira por Brasil y Hans Dietrich Genscher por la RFA.

La RFA construirá en Brasil ocho centrales nucleares de una potencia que se elevará a 130; MW así como una fábrica de enriquecimiento de uranio y otra para tratar el plutonio.

El acuerdo se refiere a todas las operaciones para obtener energía atómica, desde la producción de uranio hasta el tratamiento de los restos radiactivos de las centrales.

Preparado desde hace un año, el acuerdo será completado con los contratos industriales que lo concretizarán y durará 15 años.

Para respetar el tratado de no proliferación nuclear que firmó la RFA y para que la tecnología y los materiales sean tratados con fines sólo pacíficos, la RFA, incluyó en el tratado cláusulas de control muy rigurosas.

Por su parte Brasil reafirmó repetidamente su deseo de utilizar pacíficamente la energía nuclear.

El Canciller brasileño declaró esta mañna en rueda de prensa, después de la firma, que su país se opone a la proliferación de armas atómicas y que está en pro del desarme.

Gigante inversión hará de Brasil potencia atómica

BRASILIA, 27 (AFP).- Brasil anunció hoy que invertirá alrededor de 10.000 millones de dólares hacia 1990 en un acelerado programa destinado a "alcanzar independencia en el campo nuclear".

Una declaración de la Oficina de Prensa del Presidente Ernesto Geisel dice que el acuerdo firmado hoy en Bonn con Alemania Occidental "hará posible acelerar el desarrollo de la energía nuclear en Brasil para fines pacíficos".

Agrega que el acuerdo establece "que proyectos realizados en este campo serán sometidos a las salvaguardas de la Agencia Internacional de Energía Atómica".

Funcionarios norteamericanos han expresado temores de que el acuerdo podría permitir al Brasil la fabricación de armas atómicas.

-FRENTE A LA CASA ROSADA.— Buenos Aires 27 (AP).— Soldados con cascos observan la gran concentración de trabajadores que se realizó frente al Palacio presidencial, en esta ciudad. Los Trabajadores defendían sus recientes aumentos salariales y pidieron cambios en el gabinete ministerial, (Radiofoto AP).

Iglesia protesta por arresto de sacerdotes en Nicaragua

-TEGUACIGALPA, 27 (AP).-- El Arzobispo denunció hoy que el ejército ha arrestado varios sacerdotes nacionales y extranjeros, mientras las autoridades militares informaron que la calma se ha restablecido en el país después de disolver una manifestación de campesinos.

Los obispos de Honduras proyectaban reunirse hoy para fijar la posición de la Iglesia Católica ante la complicada situación nacional que ha provocado esta semana enfrentamientos entre el ejército y los campesinos, con varios muertos.

Según un comunicado del Arzobispado, los sacerdotes detenidos estaban comisionados en el poblado de Olacho, donde el martes murieron cinco personas y dos más resultaron heridas en un choque entre el ejército y manifestantes campesinos.

Las autoridades militares informaron que ayer fue disuelta otra manifestación de unos 12.000 campesinos que marchaban hacia la capital en demanda de reformas agrarias.

Se informó que no hubo incidentes y que los campesinos fueron devueltos a su lugar de origen en vehículos militares.

La marcha fue organizada por la Unión Nacional Campesina de tendencia social cristiana. La unión dice tener unos 40.000 agremiados e informó que su manifestación fue disuelta por el ejército, no dio detalles.

El Arzobispo de Tegucigalpa Monseñor Héctor Enrique Santos entregó el comunicado sobre los arrestos de los sacerdotes. Dijo que hasta ahora sólo se ha identificado a tres de ellos: José Francisco Alonzo. Estaban Gross y el Padre Casimiro. Dijo que los tres están en prisión.

En una fuente eclesiástica se informó que al sacerdote Iván Bentancourt no se le ha visto desde el martes cuando se dirigía a Olacho, en el este del país.

En el comunicado del Arzobispado se dice que una monja y tres seglares fueron liberados ayer en esta capital "después de un interrogatorio." Se dice que fueron detenidos en Juticalpa, unos 300 kilómetros al este de la capital.

Las autoridades militares informaron que siguen detenidos varios líderes de la Unión Nacional de Campesinos, pero no se les identificó .

Manifestaciones de protesta en India

NUEVA DELHI, JUN. 27 (AFP).- Grandes manifestaciones de protesta por la proclamación del estado de emergencia en la India se realizaron en Ahmedabad, Gujarat y Trivandrum (Kerala), anunció hoy aquí un vocero del gobierno.

Los diarios aparecieron normalmente en Madras, Bombay y Calcuta. En Bombay el diario "Indias Express" dejó en blanco la columna habitualmente reservada a artículos editoriales.

Tensa calma en Líbano

-BEIRUT JUNIO 27 (AFP). La violencia, de nuevo cotidiana, y la insoluble crisis política degradaron la situación en el Líbano en donde las autoridades confesaron hoy que no tenían "la menor posibilidad de decretar el estado de urgencia".

Sin embargo, se produjeron durante todo el día balaceras esporádicas en el sector de Chian Ain Remmaneh entre las fuerzas de seguridad y elementos armados no identificados.

El atolladero en el que continúa la crisis política y los cohetes que cayeron hoy en las cercanías de la sede de las falanges libanesas en uno de los barrios del este de Beirut acelararon la degradación de la situación.

Esta mañana se reunió durante tres horas bajo la Presidencia del general retirado Nuredin Rifai, jefe del gobierno de militares renunciantes desde el 26 de mayo un Consejo Ministerial de Urgencia.

Después de esta reunión, el General Musa Kanaan, Ministro de la Información, admitió que "no hay ninguna posibilidad de decretar el estado de urgencia", sin dar precisiones sobre las razones de esta imposibilidad.

Comisión realiza estudios para desarrollo agrícola en el Beni

TRINIDAD, 26 (PRESENCIA) - El Ing. Carlos Vaca Diez Bowles, Jefe del Departamento de desarrollo agropecuario del Comité de OO.PP de Santa Cruz, llegó acompañado del Ing. Agronómo Jorge Suárez, Coordinador de Proyectos de Investigación Agropecuarias y del Ing. Agro. Wilhem Fritz, Asesor Agronómico del Departamento Agropecuario, quienes han venido para recoger muestras de suelo, que serán analizadas en laboratorios ingleses. Aprovecharán su permanencia para visitar Casarabe y Villa Banzer, zonas donde podrían hacer algunas experiencias en agricultura, en coordinación con la misión china, que ahora tiene ampliación de actividades por dos años más, para proseguir con su programa arrocero que este año, en Laguna Suárez, cosechó las primeras muestras con resultados óptimos.

Con los técnicos del Comité de Obras Públicas, estuvieron observando los trabajos agrícolas de las cooperativas y otros chacarismos, para establecer las condiciones y bondades del suelo, inspeccionaron las 6 hectáreas que se están procesando para el experimento triguero ubicadas a menos de un kilómetro de la ciudad con el Ministerio de Agricultura y Asuntos Campesinos y que está en el periodo de la siembra. "Los datos obtenidos por los expertos cruceños, sobre el primer experimento arrocero, en las diferentes variedades del producto, realizado por los técnicos chinos y el Comité de desarrollo del Beni, son muy interesantes", expresaron.

En conversaciones con el Ing. Sinforoso Leigue Vaca, ejecutivo de OO-PP. han ofrecido ayuda más específica, además de semillas de maíz producidas en la estación experimental de Saavedra.

Entre las cláusulas de la cooperación estaría el asesoramiento técnico para la instalación de una granja experimental que sea además de un instituto de investigaciones agrícolas, la formadora de especialistas en chararismos, fuera de la generadora de recursos para el mismo Comité.

PARTICIPACION DE VECINOS. La participación de los pobladores en obras de beneficio común, está dando insospechados frutos en Santa Cruz. El Comité de Obras Públicas y Desarrollo de Comunidades, tienen la política de la "autoayuda y de esta manera la población, sin discriminación de ninguna clase, sale a cavar zanjas para el tendido de cañerías para agua potable, coloca postes para electrificación e inclusive coopera en la colocación de losetas en las calles, como en Vallegrande. - El gráfico corresponde a una comunidad de colonizadores, en el Norte cruceño, donde la población empezó la apertura de zanjas para el agua potable, que está instalando el Comité de Obras Públicas. (Foto PRESENCIA - Santa Cruz)

Agricultores del Beni renovaron directorio

TRINIDAD, 25 (PRESENCIA).- En un acto sencillo con la asistencia de más de cien socios. La Asociación Beniana de Agricultores (ASABE) renovó su directorio, el mismo que fue posesionado inmediatamente por el Coordinador Campesino Cnl. Héctor Maldonado Camacho, también estuvieron presentes el Comandante de la Sexta Divisón, Cnl. Julio Herrera Dorado y otras autoridades locales.

El informe de labores del Ing. Hormando Sakamoto, después de un año de trabajo, anotaba entre sus puntos principales haber conseguido cooperación tanto del Ministro de Asuntos Campesinos como del Presidente de Reforma Agraria, para la dotación de 15.000 hectáreas de terreno para los 300 asociados, a 30 kilómetros adelante de Villa "Banzer" sobre el trazo del camino Casarabe - San Ramon (Santa Cruz.)

El directorio está formado por Marcial Arteaga, Alfredo Gomez, José Luis Tudor, Fernando Garrón Jorge Rendón, Hernán Cortez, Fabian Chávez, Lorenzo Cortez, Olegario Sanjines, Julio Calle, María Luisa Castedo, Armando Araksky, Ignacio Arteaga y Constantino Ruiz. Con su lema "Cultivar la tierra es hacer Patria" esta agrupación en su corta existencia, ha realizado ya una intensa labor. El 18 de noviembre participó en la feria agropecuaria con una muestra de productos y trabajos en 1974 produjo hortalizas como para cubrir las exigencias del mercado local, haciendo rebajar considerablemente el precio de estas, que venían desde el interior.

Ahora, con el nuevo personal, se ha puesto en contacto con los representantes de instituciones generadoras como el Comité de Obras Públicas y Servicio Nacional de Caminos.

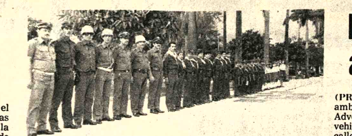

POLICIA ESCOLAR Instructores del Servicio Departamental de Tránsito en Santa Cruz, junto a jóvenes de ambos sexos de la Policía escolar, forman en la plaza principal para recibir instrucciones del Jefe de Tránsito - Abajo - Una niña dirige el tráfico, bajo la supervisión de funcionario de Tránsito. (FOTO PRESENCIA - Santa Cruz)

Damas bolivianas en EE.UU. hacen llegar donación para dos hospitales en el Beni

TRINIDAD, 26 (PRESENCIA) - Las Damas Bolivianas, entidad organizada en Washington D.C., de los EE.UU. bajo la dirección de Laura Jiménez ha hecho entrega de un lote de implementos médicos como donativo para el Hospital General de Clínicas y el Hospital de Pediatría "Alberto Reyes D'Avis" en forma proporcional.

Lidia Parada de Brown, portadora del encargo, puso en manos de los Dres. Jesús Vargas y Eloy Avila los paquetes, que contenían jeringas hipodérmicas, guantes y medicamentos; al hacer la entrega, destacó la actividad de la Sr. Jiménez, como también de otras benianas que conforman esta agrupación, entre las que nombró a Isabel Berreira, Chichi Peinado, Dora Téllez, María René de García y otras más. Puso especial énfasis en señalar que este obsequio, en gran parte, se debe al Dr. Selín Simón, médico beniano que atiende en forma humanitaria y fraterna a toda coterránea que llega a la tierra norteña.

En una síntesis demasiado apretada, la Sra. Brown, manifestó que la entidad había organizado una peña folklórica que tuvo mucho éxito. Que dentro de las disposiciones del directorio esta la de donar al Hospital del Niño la suma de $US. 600, en drogas que ya se encuentran en tránsito a Bolivia, por la mitad de la suma y que el resto será para adquirir medicamentos nacionales.

Dentro de nuestras limitaciones, podemos reunir, generalmente, alrededor de $US. 4.000 anuales, que son distribuidos en todo el territorio de la Patria, porque consideramos que existe mucha gente necesitada a la que debemos ayudar. No es nuestro propósito dar ejemplo a nadie. dijo la señora Brown, solamente nos guía el sentimiento de fraternidad para con nuestros hermanos, que han hecho su capital en el país, debería también dedicar parte de su tiempo y sus recursos para aliviar a tanto hogar humilde que verdaderamente necesita del apoyo generoso de quienes tienen".

Lidia Parada, intelectual boliviana, oriunda de la capital beniana, diligente, animosa y risueña, de estar en su tierra natal.

Policía Escolar inició sus actividades en Santa Cruz

SANTA CRUZ, 27 (PRESENCIA) - Jóvenes de ambos sexos, de la Escuela Adventista, dirigieron el tráfico vehicular y de peatones en calles céntricas de esta ciudad, al ponerse en marcha la Escuela Escolar de Tránsito.

Treinta estudiantes, entre 10 y 16 años, integran el primer contingente uniformado de este cuerpo dependiente del Servicio Departamental de Tránsito y están siendo entrenados por el personal de esa repartición a dirigir el tráfico de rodados y el cruce de peatones en las esquinas.

Como un múmero más del programa de festejos de la Policía Boliviana, entró en funcionamiento oficial la Policía Escolar. Niños y niñas, con vistosos uniformes y bajo la supervisión de funcionarios de Tránsito, reciben instrucción hasta que se reinicien las labores escolares.

El objetivo de este cuerpo infantil es coadyuvar a la labor de Tránsito, tomando a su cargo el control de tráfico en las zonas escolares, especialmente en horas de ingreso y salidas.

El jefe del Servicio de Tránsito, mayor Roberto Pariente, expresó que durante el primer día la colaboración de peatones y conductores ha sido realmente satisfactoria, y muchos han expresado públicamente su complacencia por esta nueva formación diciplinaria en la juventud.

Pariente dio a conocer que el número de miembros de la Policía Escolar se irá incrementando con estudiantes de otros establecimientos, que en forma voluntaria decidan integrarse.

La expansión de la ciudad, junto al aumento considerable de vehículos, hace poco menos que imposible, dijo Pariente, tener personal suficiente para el control, por eso se ha visto por conveniente crear la Policia Escolar que, por otra parte, sirve para completar la formación de los jóvenes, con sentido de responsabilidad y diciplina.

Aniversario de la Policía en Tarija

TARIJA, 27 (PRESENCIA).- La Guardia Nacional de este Distrito, encabezada por el Director Departamental Fernando Antelo Echalar, preparó un programa especial para rendir homenaje al CXLIX Aniversario de la Policia Boliviana.

Los actos se iniciaron con una "Misa de Campaña", oficiada por el R.P. Antonio Chocarro, en el Centro de Emergencia de esa institución.

Por otra parte, se destacó en esa ocasión, la labor cumplida por la Policía y sus servicios prestados a la colectividad.

Pasada la vacación iniciarán una campaña dentaria infantil

ORURO, 26 (PRESENCIA).- Una vez reiniciadas las labores escolares, se dará comienzo a una campaña de educación dentaria infantil, en los niveles pre - básico y básico, de todos los establecimientos educacionales urbanos del distrito.

La campaña es planificada por la Asociación de Estudio e Investigación Odontológica (ADEIO) que preside el doctor Erasmo Pérez y será llevada a cabo por la misma institución. El doctor Pérez señaló a la prensa que su entidad espera la máxima cooperación de las autoridades educacionales, para el éxito de los propósitos que alient[a] ADEIO.

Explicó que actualment[e] los socios de la Asociación [de] Estudio e Investigaci[ón] Odontológica, se encuentra[n] preparando los temas qu[e] convenientemente ilustrad[os] con diapositivas, serán e[x]puestos en el curso de la cam[pa]ña. Añadió que se tiene ca[l]culado que, hasta fin de año, [se] conseguirá cubrir la may[or] parte de la población infantil c[on] las exposiciones programada[s].

El doctor Pérez manifest[ó] que ADEIO no solamente es un[a] institución científica y pr[o]fesional, circunscrita a s[u] propio ámbito, sino que figur[a] dentro de sus objetivos l[a] propagación de conocimiento[s] destinados a preservar la salu[d] de la población, par[]ticularmente de los niños.

TERCERA REUNION

El doctor Pérez, tambié[n] informó que, entre el 14 y 17 de[l] siguiente mes, en La Paz, s[e] efectuará, la Tercera Reunió[n] Boliviano - Chilena de Odon[to]tología, con la participación d[e] profesionales de ambos países [y] expertos latinoamericanos.

Añadió que, junto con l[a] reunión, se llevarán a cab[o] cursos de mejoramiento pro[]fesional sobre perodoncia qu[e] serán dictados por el profesor Carol Rosemberg, catedrátic[o] de la Universidad de Chile; u[n] curso sobre radiología clínica, a cargo del profesor Luis Alfar[o] Lira. también de la Universidad de Chile; así mismo conferencias sobre odontopediatría y prótesis, a cargo de los doctores Ana Pefauer y Sergi[o] Marchant Torrez, respectivamente.

Nuevo edificio para Corte del Distrito de Chuquisaca

SUCRE, 25 (PRESENCIA).- Un nuevo y moderno edificio para la Corte Superior del Distrito Judicial de Chuquisaca será construido sobre la Av. del Maestro; proximamente serán adquiridos los terrenos.

Desde hace varios años la Corte Suprema de Justicia tiene interés de concretar la construcción de un inmueble propio para las dependencias de la Corte Superior. De ese modo, el actual edificio ubicado frente al Parque Bolivar estaría destinado únicamente a las dependencias del Supremo Tribunal.

Inicialmente se vió la posibilidad de construir en terrenos del Parque, alternativa que no fue aprobada por el Consejo del Plan Regulador, pues ello significaba reducir la superficie "del espacio verde más amplio de la ciudad". Posteriormente, se iniciaron gestiones con el Consejo Nacional de Vivienda, como resultado de las cuales está en trámite la transferencia de los terrenos que CONAVI tiene sobre la Av. del Maestro, colindantes con las viviendas multifamiliares.

La última información recibida en la Corte Suprema, señala que el Gobierno promulgó el respectivo Decreto Supremo autorizando la transferencia de los terrenos. Se anuncia también la llegada de una comisión de CONAVI para tratar detalles relativos a la venta.

En fuentes de la Corte Suprema se supo que inmediatamente de concretada la transferencia, las gestiones estarán dirigidas a lograr el financiamiento para la fase de construcción.

Corporación Boliviana de Fomento Ingenio Azucarero de Bermejo

Alquiler omnibus para transporte pasajeros

La CBF invita a las Empresas de Transporte o propietarios de omnibuses a presentar sus ofertas para el transporte del personal del Ingenio Azucarero de Bermejo.

Mayores informaciones podrán recabarse en los siguientes lugares:

a) La Paz : CBF-División de Administración de Empresas. Edif. La Urbana 4to. piso.
b) Tarija : Oficina Regional CBF
c) Bermejo Oficinas del Ingenio

Las propuestas deberán presentarse hasta el día jueves 3 de julio del año en curso en los lugares antes indicados.

La Paz, 25 de junio de 1975

MINISTERIO DE PREVISION SOCIAL Y SALUD PUBLICA
"HOSPITAL DEL NIÑO" LA PAZ
UNIVERSIDAD BOLIVIANA MAYOR DE "SAN ANDRES"
SOCIEDAD BOLIVIANA DE PEDIATRIA

Simposio sobre "Nutrición"

TEMA: "ALIMENTACION DEL NIÑO NORMAL EN EL PRIMER AÑO"

FECHA: DEL DIA 7 AL 10 DE JULIO /1975
REFERENCIAS
TELEFONOS: 55118 - 55345 - 24141.
INSCRIPCIONES: SECRETARIA "HOSPITAL DEL NIÑO" DE HORAS 9:00 á 12:00 Y DE 14:00 á 17:30

Servicio de Almacenaje de Mercaderías

Ofrecemos almacenar mercaderías el momento que se necesita y sólo por el tiempo justo que convenga; cobramos por unidades, toneladas o por M2 de depósito ocupado, incluyendo prima de seguro obligatorio mediante póliza de seguro flotante amplio contra robo, incendio, daño malicioso, contaminación y conmoción civil.

Disponemos de depósitos modernos, seguros, céntricos y con facilidades de carga y descarga interior.

Además de almacenar las mercaderías, ofrecemos el servicio de recibirlas, venderlas, facturarlas, cobrarlas y entregarlas por cuenta de terceros, a base de mínimas y módicas comisiones que economizan gastos de almaceneros, peones, vendedores, cajeros, etc.

Sirvanse consultar con anticipación disponibilidades de espacio de almacenajes comunes y/o privados e independientes.

Referencias: Casilla 2500, Fono 50819, Calle Independencia esquina Omasuyos, La Paz.

Para trabajar en Santa Cruz

Importante empresa industrial busca personal calificado para trabajar en Santa Cruz.

PLANTA ELECTROMETALURGICA:

DISEÑISTA MECANICO: Técnico en diseño mecánico y con experiencia en dibujo de máquinas.

TORNEROS: Con experiencia comprobada.

CEPILLADORES, FRESADORES, MECANICOS DE BANCO.

Moldeadores: Para trabajo en fundición de hierro, aluminio y bronce.

---o---

PLANTA DE MADERAS:

Jefe de Planta: Técnico para dirigir la planta o persona con segundo curso vencido de arquitectura. Se dará instrucción antes de asumir el cargo.

Carpinteros: Con experiencia en el manejo de máquinas.

---o---

PLANTA DE CALZADO:

Preparadores profesionales.

Los interesados deberán presentarse:
La Paz: Avenida Ecuador 2109
Santa Cruz: Zona Industria Liviana - Adelante de E.N.D.E.

Dirigir cartas:
Casilla de correo 1947
SANTA CRUZ

Compañera fiel KENT es
COMODA, RESISTENTE, HERMOSA.
KENT PRECIOS ESPECIALES PARA MAYORISTAS EN:
NEW MODEL DE LUXE KENT BICYCLE
FABRICA NACIONAL DE BICICLETAS
FANBI-CBF
KM 3 a Sta. Cruz • Tel. 4033
Casilla 1634 - CBBA • VENTAS: SAN MARTIN 7007 - T. 1954

Agencias de VENTAS: Oficinas de comercialización de CBF en LA PAZ; ORURO: STA. CRUZ y COCHABAMBA.

Universidad Boliviana
Universidad Mayor de San Andrés

COMUNICADO
R.R.P.P. Nº 398

Se comunica a los señores que se nombran en la nómina adjunta, que se sirvan apersonarse al Departamento de Títulos y Diplomas, con el objeto de recoger sus Títulos de Bachiller de gestiones pasadas, a partir de la fecha hasta el 30 de julio del presente año.

Pasada esta fecha el Departamento de Títulos de esta Casa de Estudios, hará entrega de dichos documentos al Archivo Central del Monoblock.

La Paz, 25 de junio 1975

Pedro Martínez Martínez
JEFE DEL DEPTO. DE TITULOS Y DIPLOMAS DE LA U.M.S.A.

VºBº
Lic. Carlos Aguirre Bastos
SECRETARIO GENERAL U.M.S.A.

NOMINA DE BACHILLERES EN HUMANIDADES DE GESTIONES PASADAS, POR RECOGER

Nº	NOMBRE Y APELLIDO	AÑO
1.-	RICARDO ALEJO ADUVIRI	1967
2.-	ARMANDO BALCAZAR BOTELHO	1964
3.-	FREDY B. BORDA MARTINEZ	1971
4.-	JAIME CUBA FLORES	1964
5.-	VICENTE RAUL CHAVARRIA I.	1965
6.-	G. BADDY DEL RIO BARBA	1965
7.-	ALBERTO DEL RIO RIOJA	1962
8.-	ZENON FERNANDEZ YUGRA	1962
9.-	GONZALO GARCIA VILELA	1971
10.-	JUAN GIRONDA CABRERA	1967
11.-	JOSE MIGUEL HURTADO SILVA	1963
12.-	RENE ENRIQUE MARTINEZ	1959
13.-	ALFONSO MEDINA CLAURE	1965
14.-	JULIO MENDEZ AGUIRRE	1962
15.-	MIGUEL MENGOA AGUILAR	1965
16.-	HUGO WILSON MORENO SOSSA	1965
17.-	EMETERIO MUJICA SANTALLA	1962
18.-	JULIO RENE PINAYA Z.	1965
19.-	ROLANDO JOSE RAMIREZ C.	1959
20.-	GUALBERTO RICO RASMUSENN	1965
21.-	ANGEL RIBERA MUÑOZ	1961
22.-	FERNANDO ROSSO OROSCO	1965
23.-	JORGE SAUCEDO BRAVO	1962
24.-	RUBEN SERAIN FERNANDEZ	1967
25.-	EDGAR SOLIZ PARRAGA	1963
26.-	GERMAN TAPIA GISBERT	1963
27.-	RODRIO VELASCO ROMERO	1971

Nº	NOMBRE Y APELLIDO	AÑO
1.-	IRMA ADLER KAVLIN	1968
2.-	NILDA AVILES VARGAS	1967
3.-	MARTHA GLORIA BALLON S.	1965
4.-	ANDREA LUISA CALLISAYA T.	1967
5.-	M. DEL CARMEN CARDENAS	1968
6.-	CARMEN E. CARPIO AMENABAR	1965
7.-	DAPHNER CAPRILES MULLER	1961
8.-	OLGA CRUZ ESPEJO	1971
9.	BLANCA CONTRERAS ESCALANTE	1968
10.-	M. ESTHER CORTEZ V.	1969
11.-	REMEDIOS CHUQUIMIA LUNA	1965
12.-	ELIDA EGUEZ CADARIO	1968
13.-	LILIAN TERESA GUACHALLA V.	1968
14.-	NANCY GUTIERREZ CUELLAR	1970
15.-	ADRIANA DOLY MENDEZ S.	1967
16.-	FANNY MORENO ROCA	1965
17.-	B. ROSARIO MORON MEZA	1962
18.-	JENNY PIZARRO ESCOABAR	1963
19.-	MYRIAM PARDO BARRON	1961
20.-	ANA MARIA POEPSEL POHLEN	1967
21.-	MAGDY J. QUIROZ PANOZO	1963
22.-	TERESA REY TAKESACO	1968
23.-	VIRGINIA RODRIGUEZ V.	1963
24.-	ALICIA ROMERO ESTENSSORO	1961
25.-	MIRIAM G. ROSSEL C.	1967
26.-	CARMELA SALGUEIRO RUIZ	1966
27.-	OFELIA SANABRIA HERNANDEZ	1966
28.-	CELIA LAURA SILVA PLAZA	1960
29.-	BEATRIZ ELIZABETH ZARATE S.	1970

BACHILLER U.P.T.K.

1.- LUIS PORFIRIO TAPIA CADENA 1973

Pedro Martínez Martínez
JEFE DEL DEPARTAMENTO DE TITULOS Y DIPLOMAS
UMSA

Lic. CARLOS AGUIRRE B.
SECRETARIO GENERAL
UNIVERSIDAD MAYOR DE SAN ANDRES

Mensajes recibidos con motivo del 149 Aniversario de la Policia Boliviana

COMANDO GENERAL DEL EJERCITO

EL COMANDANTE GENERAL DEL EJERCITO, saluda muy atentamente al señor Coronel Comandante General de la Policía Boliviana y tiene el agrado de expresarle a nombre de los señores Generales, Jefes, Oficiales, Suboficiales, Clases, Empleados y suyo propio, sus más sinceras congratulaciones con motivo de recordar hoy el 149 Aniversario de fundación de la Policía Boliviana, augurando rotundos éxitos en la tarea orientada a precautelar el orden y la paz, logrando así mejores días en bien de la comunidad y la patria toda. Esta felicitación se hace extensiva a todos los señores miembros de esa prestigiosa Institución (Fdo.) Gral. Brig. Carlos Alcoreza Melgarejo, reitera en esta ocasión al señor Coronel DESP Pablo Caballero Díaz, las expresiones de su consideración atenta y distinguida. La Paz, 24 de junio de 1975.

COMANDO FUERZA NAVAL BOLIVIANA

EL COMANDANTE GENERAL ACC. DE LA FUERZA NAVAL BOLIVIANA, saluda muy atentamente al Cnl. D. Pablo Caballero Díaz, COMANDANTE GENERAL DE LA POLICIA BOLIVIANA, y a nombre de todos los miembros de este Comando de Fuerza y en el suyo en particular, tiene el agrado de expresarle las más sinceras felicitaciones en el día en que se celebra un aniversario más de la Policía Nacional, haciendo votos al mismo tiempo por una constante superación de esa institución que cumple nobles objetivos en bien de la sociedad y la patria. (Fdo.) Cap. Nv. DAEM Gutemberg Barroso Hurtado, con este motivo aprovecha la oportunidad para reiterar al señor Coronel, sus consideraciones más distinguidas. La Paz, 24 de junio de 1975.

COMANDO GENERAL DEL EJERCITO

EL JEFE DE ESTADO MAYOR GENERAL DEL EJERCITO, saluda muy atentamente al señor Cnl. Comandante Gral. de la Policía Boliviana, y tiene el agrado de expresarle sus más sinceras congratulaciones al conmemorarse hoy el 149 Aniversario de fundación de la Policía Boliviana, deseando que los anhelos de superación y progreso se vean coronados por el más rotundo éxito. Esta felicitación se hace extensiva a todos los señores Jefes, Oficiales, Cadetes, Clases y Empleados de esa prestigiosa Institución. Fdo. Gral. Brig. Raúl Alvarez Peñarna, . . que reitera en esta ocasión al señor Coronel DESP. D. Pablo Caballero Díaz, las seguridades de su consideración atenta y distinguida. La Paz, 24 de junio de 1975.

Guia Profesional

Médicos

DR. ANIBAL RIVERO DELFIN
MEDICO DE NIÑOS
Especializado en Londres. Santiago de Chile, U.S.A.
Consultorio: Av. 16 de Julio 1456. Edif. Sobima, 3er, piso. Teléfono 55742
Domicilio: Urbanización San Miguel J-26 - Teléfono 83629. Casilla 3601.

DR. GUILLERMO SUAREZ TEJADA
CIRUJANO UROLOGO
Atiende enfermedades de los riñones, próstata, vejiga genitales masculinos, venéreas etc. Consultorio: Mercado 996 esq. Yanacocha Edif. Almaraz 4º. piso Atención horas 18 a 20 p.m.

DR. FABIO PRADO BARRIENTOS
ENFERMEDADES DE PIEL
Hospitales de Buenos Aires-San Pablo - Santiago de Chile. Eczemas - Alergias - Tiñas - Acné . Consultorio Edificio Castilla 2do. piso, oficina 201 (Loayza 250) Teléfono 56641. Tardes.

DR. GUILLERMO ROSSELL VIGNEAUX
MEDICO GINECO-OBSTETRA
Especializado en el Centro Médico Nacional y Universidad Nacional Autónoma de México. Atiende diariamente de Hrs 14 y 30 a Hrs 17 y 30 en su consultorio de la calle Mercado Nº 1335 (altos interior) Teléfono 28802 Teléfono domicilio 27178.

Dr. ALBERTO MARIACA
MEDICO CIRUJANO
Medicina interna. Esp Gastroenterología. estómago, intestinos, apéndice, hígado vesícula biliar, páncreas, etc Trastornos de la nutrición.
Consultorio Plaza Venezuela 3er. piso (Edificio Sobima) Altos O.K. de horas 14 a 17. Teléfonos: Consultorio 20837 Domicilio 23832

DR. MIGUEL BAÑULS PUIG
MEDICINA GENERAL
Graduado en Europa
Fisioterapia Electromagnética. Enfermedades nerviosas y circulatorias Parálisis - neuralgias - varices - flebitis y otras.
Consultorio Plaza Frias Nº 1570 Teléfono 22413
Consultas desde horas 18. Tratamientos Mañana y tarde.

DR. ALFREDO RAMIREZ T.
Cirujano Urólogo
Estudios Universidad de Chile. Especialista en Cirugía y Enfermedades de riñones, vejiga, próstata, genitales, infertilidad, venéreas.
Avenida Camacho 1377 Teléfono 57219 - 64817
Consultas 14 - 19.

DRA RUTH MALDONADO BALLON
GINECOLOGIA OBSTETRICIA
Cirugía Tumores mamarios, Hemorragias. Esterilidad. Flujos vaginales anormales, Prenatal, Partos. Planificación Familiar.
CONSULTORIO: Mariscal Santa Cruz 1322. Teléfono 50040, tardes 13.30 - 17.00. Domicilio Teléfono 54564.

DR. FELIX DELGADO M.
GASTROENTEROLOGO
Especializado en Buenos Aires- Argentina.
Enfermedades del esófago, estómago, intestinos, hígado, vesícula, vías biliares, páncreas, nutrición.
Consultorio: Edif. Petrolero, Av. 16 de Julio 1616, segundo piso. Teléfono Consultorio: 50461 - 53331 Teléfono Domicilio: 52673 - 29948. Atención a domicilio.

DR. LUIS SEA
MEDICINA INTERNA
Broncopulmonares. Tuberculosis, gastrointestinales. Venéreas en todas sus formas. Consultorio y domicilio Evaristo Valle 157 teléfono 42465. Atención de 3 a 7.

DR. RUBEN VARGAS CUBA
INTERNISTA
Especializado en "Medicina Interna" Universidad Nacional Autónoma de Mexico. Instituto Mexicano del Seguro Social.- Consultorio Avenida Villazón 1978 Teléfono 27697 Horas 15 - 19. Domicilio 27954.

Dr MARIO MENDEZ ELIAS
Especializado en Neurocirugía. Suecia. Inglaterra. Holanda.
Enfermedades. Cirugía del Cerebro, médula, nervios, traumatismos, cráneo, cerebrales - vertebrales - epilepsia.
Consultorio: Edificio Venezuela. Capitán Ravelo 2070 primer piso, horas 16 y 17 teléfono 55446-82909.

DR. ALBERTO GUMIEL
Especialización en ESTADOS UNIDOS
Venéreas, Vías urinarias, enfermedades del trabajo, medicina legal, trastornos sexuales. Consultorio: Comercio 994. 2º. piso, teléfono 40263 Horario 17.30 - 20 hs.
Atiende horas especiales.

Notarios

GUALBERTO RODRIGUEZ
NOTARIO DE FE PUBLICA
Asuntos del ramo, escrituras protocolizaciones, testamentos, protestos, poderes, legalizaciones, apertura de libros, etc. SERIEDAD PUNTUALIDAD, EFICIENCIA. Dirección Mercado Nº. 1078 Frente a Casa Grace. Tel. 22401. Dom 26072.

PRESENCIA

Director: Huáscar Cajías K.
Gerente: Armando Mariaca V.

Las universidades y las profesiones medias

Ayer, se han realizado los exámenes de ingreso para todas las universidades públicas del país. Se inscribieron más de cinco mil postulantes, la mayoría de los cuales se presentó a las pruebas.

Este número, tan elevado como podría parecer, es, sin duda, inferior al de los postulantes que habrá a fin de año. Ahora, se han presentado quienes fueron reprobados en pruebas anteriores o, por alguna razón muy especial, no pudieron acudir antes. A fin de año, postularán todos los nuevos bachilleres, los que deseen seguir estudios en la Universidad Católica y los que se hallen en la misma situación que los que ayer dieron sus pruebas.

Este interés por seguir estudios de nivel universitario tiene un aspecto positivo, pero también otros que deben llamar a reflexión.

Es, desde luego, muy positivo que haya muchas personas con ansias de superación cultural y profesional, tanto más si cada vez crece el número de estudiantes que proceden de sectores modestos -contra lo que pudiera suponerse y, a veces, se denuncia, no son muchos los miembros de familias pudientes que estudian en nuestras universidades-.

Pero, decíamos, por otra parte tienen que hacerse algunas consideraciones. Supongamos que, ahora, las pruebas sean vencidas por algo más de la mitad de los postulantes: tendremos alrededor de tres mil nuevos universitarios. Si, a fin de año, se les suman, como es probable, otros cinco mil, tendremos que habrá un ingreso anual de ocho mil alumnos -haciendo la falsa suposición de que el número permanecerá sin variaciones, pese a que la experiencia mundial indica que el aumento es continuo y considerable-.

Dos preguntas fundamentales caben. La primera, si nuestras principales casas de estudios cuentan con los medios materiales -aulas, laboratorios, bibliotecas, gabinetes, etc., etc.- para garantizar una educación adecuada a todos los estudiantes. Si hoy mismo tropezamos con graves deficiencias, con escasez de profesores especializados y fondos insuficientes, es muy probable que, más a la corta que a la larga, se presente un descenso en el nivel educativo, a menos que desde ahora se tomen medidas para llenar los vacíos que existen y que han de ampliarse en el futuro. Habrá que saber si nuestras universidades se hallan en condiciones de conseguir esos nuevos recursos para garantizar sus propias funciones.

La segunda pregunta es todavía más grave, si eso es posible. Se trata de determinar si nuestra comunidad se halla en condiciones de absorber a todos los que posteriormente se gradúen. En algunas especialidades -por desgracia, a las que menos se postula- sí; pero en otras, ya hay síntomas de que el mercado profesional se halla saturado. Eso equivale a decir que muchos de los nuevos profesionales, que egresarán con muchas ilusiones, pronto habrán de sentirse frustrados en sus esperanzas al no encontrar un trabajo acorde con sus estudios previos y sus justas expectativas. Podrá ocurrir, además, que continúe la emigración masiva de profesionales, es decir, que hagamos ingentes inversiones con las cuales un país pobre costee y satisfaga necesidades ajenas.

Estas preguntas pueden tener una respuesta, entre otras, constructiva: la de crear y multiplicar escuelas de formación de profesionales medios que -sin los prejuicios creados por la demagogia, el exitismo o la simple cursilería- den cabida a aquellos jóvenes que ahora acuden a la universidad, a veces, porque no tienen otras salidas. Lo primero que debe intentarse es convencer a todos de la dignidad de cualquier trabajo que cumple una función social y es ejecutado con eficiencia. Lo segundo, hacer notar que, en nuestras condiciones y si las especialidades son elegidas con tino y conocimiento, los profesionales medios enfrentarán menos posibilidades de verse frustrados, contarán con más fuentes de trabajo económicamente rendidoras y podrán quedarse en su patria.

Esa es una de las salidas; pero otras tienen que estudiarse con suma urgencia.

Trecientos mil millones dé dólares en armas

Según denuncia -denuncia, pues no se trata de simple información- planteada por el propio Secretario General de la ONU y ante la asamblea de delegados, las naciones de este mundo, que tanto pregonan su amor por la paz, destinan anualmente trescientos mil millones de dólares a gastos militares. Es esa una suma que puede escribirse con mucha facilidad, pero que a duras penas puede comprenderse inclusive cuando se investigan sus reales alcances.

Por ejemplo, ella es casi diez veces mayor que el total de los presupuestos de todos los pueblos pobres del mundo. Alcanzaría para solucionar todos los grandes y hasta medianos problemas que afligen ahora a esos pueblos, sin necesidad de pedir sino que se destine a tan noble fin más que el importe de los gastos militares de un año. Podría eliminarse con ese dinero el analfabetismo y dar a todos los niños y jóvenes una educación pasable, que siquiera llegara hasta la tecnificación. Podrían haber suficientes hospitales para atender debidamente a los enfermos y eliminar la mortandad por epidemias que se hallan, teóricamente, bajo control. Se erradicaría la desnutrición mundial -sobre todo en las edades primeras- que es causa de elevada mortalidad y de mal desarrollo espiritual y físico.

Si, en un alarde de racionalidad -que los políticos calificarán, sin embargo, de locura- se sacrificaran los gastos militares por otro año más, podrían hacerse inversiones suficientes para que las naciones pobres siquiera duplicaran sus ingresos -no dejarían de participar de los beneficios de un mercado ampliado ni siquiera las industrias de las naciones ricas, que no se dedican a fabricar medios de destrucción sino algo reproductivo .

Es preferible no soñar en lo que se conseguiría si, por un tercer año, se dedicara esa suma a fines beneficiosos: se acercaría el fin de la contraposición entre pueblos ricos y pobres y el comienzo de una nueva era en la humanidad, era no signada por nuevas armas ni nuevas guerras. Sobre todo, es probable que se vería como algo posible y hasta más que posible, probable, el concluir con las amenazas bélicas que hoy hacen vivir bajo continuo temor sobre todo a quienes son parte de las sociedades más evolucionadas.

Hay que pensar todavía en otro dato: veinte mil millones de dólares anuales es lo que se vende en armas a los países que no las fabrican, es decir, sobre todo a los pobres; eso quiere decir que también éstos participan dè la locura general quizá con mayor responsabilidad moral que las naciones ricas pues éstas suelen invertir de lo que les sobra, en cambio, las otras, lo hacen sacrificando lo que les es necesario.

Muchas veces, a lo largo de la historia, se ha podido comprobar cómo el hombre se ha inclinado a hacer lo que no le conviene, lo que es contrario a sus más elementales intereses, incluyendo el de la supervivencia. Se ha llegado a tragedias sangrientas porque se prefirió el camino del absurdo al de la razón.

Las cifras anotadas por el Secretario General de la ONU, tan alarmantes como son desde el punto de vista económico, lo son todavía mucho más desde el ángulo moral: implican un auténtico despilfarro, son un impulso a la mutua desconfianza y, lo peor, un peligro para la paz mundial ya que quien cuenta con armas poderosas siempre está listo para utilizarlas cuando la menor ocasión se presente. Pruebas: las amenazas que en las últimas semanas se han oído en todos los campos y las demostraciones admonitorias de que se tiene con qué responder a los del otro bando.

Mensaje del Obispo de Cochabamba

Día del Papa y del Pontificado

A LOS SACERDOTES, RELIGIOSOS Y FIELES DE LA DIOCESIS.

Queridos hermanos en el Señor:

La Iglesia Católica recuerda la festividad del Martirio de San Pedro y San Pablo, el 29 del presente mes, día consagrado a recordar la figura del Papa y la institución del Pontificado.

Nos corresponde una vez más, reflxionar y llevar a la reflexión a los católicos acerca del bien que nos ha sido concedido por el Espíritu Santo al dar a su Iglesia el Pontificado romano.

Queremos, al mismo tiempo, expresar a S.S. Paulo VI, nuestra adhesión y fidelidad, y en él, a la Iglesia de la cual formamos parte, en el XII aniversario de su elección y coronación.

Paulo VI es, como sabemos, sucesor en línea ininterrumpida, de San Pedro, Cabeza del Colegio Apostólico y él mismo, Cabeza del Colegio Episcopal.

Reflexionemos acerca de la importancia del Papado en la historia de la Iglesia, que ha sido, a lo largo de veinte siglos, la roca inamovible que garantiza la unidad de la Iglesia y su estabilidad frente a los ataques del Maligno.

El Papa es Maestro de Verdad, que garantiza la integridad de la Fe que profesamos y hemos de tratar de vivir. Es el Pastor supremo de la Iglesia, que a imitación de Cristo, Buen Pastor, guía al Pueblo de Dios, hacia su consumación celeste. Es, por fin, el Sacerdote que, como los demás, participa del Sacerdocio único y eterno de Cristo Señor.

Gracias al Pontificado ha llegado intacta hasta nosotros, la Revelación, preservada de error e íntegra y cada día es anunciada a todo el mundo la Buena Nueva evangélica. Ese anuncio invita a la fe y quien responde a ella, ingresa en el Cuerpo de Cristo, que es la Iglesia.

Bajo la inspiración y asistencia del Espíritu Santo, esa Buena Nueva se difunde, por el Papa, los obispos y sacerdotes y es el Papa quien, junto a los Obispos en comunión con él ejerce el Magisterio, proponiendo la norma de la fe que salva, sacada del depósito revelado, para que sea proclamada y vivida por los bautizados. Así resuena en todo el mundo la voz del Evangelio.

EL PAPA PAULO VI.

Paulo VI es el 264º sucesor de San Pedro, quien, siguiendo la Tradición de sus antecesores, guía a la Iglesia en medio de la tempestad. Sucesor de Juan XXIII, iniciador del Concilio Vaticano II, lo clausuró y viene poniéndolo en práctica, para situar a la Iglesia en el mundo moderno y lograr que el mensaje evangélico llegue a todos los hombres de hoy.

Su acción pastoral y magistral ha seguido siempre la línea recta, motivo por el cual ha recibido ataques, críticas y contestaciones desde los extremos. Unos lo califican como conservador y los otros como revolucionario. Y Paulo VI resiste con paciencia pero con firmeza, los ataques, teniendo como único norte y norma, la fidelidad al mensaje de Jesús, al cual sirve cada día.

Describir su personalidad y su obra no es posible dentro del estrecho marco de estas líneas. Por ello señalaremos apenas algunos de sus rasgos.

Hombre de oración profunda y constante, estudioso, gran apóstol de la palabra, intelectual de gran categoría, usa sin fatigarse la voz y la pluma para servir al Evangelio.

De su enseñanza doctrinal y moral señalaremos sólo algunos de sus documentos cumbre. En "Eclesiam Suam" nos dió una figura renovada de la Iglesia. En "Populorum Progressio", la norma humana y cristiana del progreso de los pueblos, considerada como uno de los documentos más grandes de la doctrina social del Papado. En el "Celibato sacerdotal" la profunda visión de la grandeza del sacerdocio y su disciplina. En "Mysterium Fidei" la doctrina antigua y actual de la Eucaristía.

Ha sido y sigue siendo el apostol incansable de la Paz entre los hombres, basada en la Justicia y en el Amor. Cada año nos envía su Mensaje pacificador que enfoca desde distintos ángulos el problema de la paz, virtud que nace en el corazon del hombre y debe inspirar la canducta pacífica de hombres y pueblos.

Ha organizado el "Año de la Fe", con objeto de reforzar una fe vacilante y disipar el malestar que introducen en los fieles opiniones teológicas insuficientemente maduras, no aprobadas por el Magisterio.

Y, en los dos últimos años, "El Año Santo", en sus dos fases; Diócesis del mundo y Roma, ha desencadenado un movimiento de conversión, reconciliación y renovación que reconforta la esperanza teologal y las espectativas de los hombres y de los cristianos, para luchar por la edificación de un mundo mejor.

Rogando a nuestros Párrocos que a base de estas ideas y otras, instruyan a los fieles, mediante la predicación en los templos y conferencias, acerca del papel y de la función del Papa, susciten una corriente de oraciones, pidiendo al Señor lo ilumine y reconforte, para el bien de la Iglesia y del mundo.

DISPOSICIONES

1º.- Disponemos que el día del Papa sea celebrado en la Diócesis el domingo 29 de junio.

2º.- La concelebración de una Misa pontifical, presidida por el Obispo, a horas 9 del día 29 del presente mes, a la cual invitamos a los sacerdotes, religiosos y fieles.

3º.- En esta Eucaristía, como en la que se celebrará en otros templos parroquiales capillas públicas o privadas, la homilía estará dedicada a la catequesis sobre el Pontificado y el Papa y en la oración de los fieles se pedirá por las intenciones del Pontífice y especialmente por la paz del mundo y de nuestro país. Los celebrantes darán relieve a la ceremonia.

4º.- En todas las Misas que se celebren se hará la colecta llamada Obolo de San Pedro, cuyo monto será depositado en la Tesorería Diocesana para ser enviado a la Nunciatura Apostólica. Será la contribución de los fieles de Cochabamba al Santo Padre, quien tan generosamente ayuda a tantas obras apostólicas y sociales.

5º.- La presente circular será leída en todos los templos de la ciudad en lugar de homilía. Los predicadores que deseen comentarla, pueden hacerlo basados en las ideas expuestas y otras, pero sin dejar de dar lectura por lo menos a la parte dispositiva.

6º.- El Seminario Mayor "San José" ha sido encargado del canto, de la catequesis litúrgica y de las atenciones al Pontífice en la Iglesia Catedral. El Seminario Menor "San Luis", del acolitado y de la colaboración al canto.

7º.- Se ruega a las religiosas que concurran a la Misa de la Catedral para que animen el canto, poniéndose de acuerdo con los Seminarios.

Les saluda y bendice en Cristo.

Armando Gutiérrez Granier
Obispo de Cochabamba

Cochabamba, 24 de junio de 1975

OBISPADO DE COCHABAMBA BOLIVIA

La crisis "invisible"

Por VICTOR ALBA

WASHINGTON.-- Comienza a haber preocupación, en eso que llaman los círculos políticos, por algo que está sucediendo en los Estados Unidos y que es mucho más grave que el descalabro del Vietnam. En fin de cuentas, la debilidad norteamericana actual queda compensada por la mucha mayor debilidad de sus aliados y por las duras contradicciones internas en el bloqueo soviético..

Hay un desfase entre la realidad y el público. El norteamericano medio, con todo y sufrir de la inflación, del desempleo, del costo de la energía y con comprar menos que antes, no se da verdadera cuenta de la gravedad de la situación. Ve que el petróleo, la gasolina y la electricidad no faltan y se olvida de lo que esta aparente abundancia contiene para el futuro.

Los círculos políticos son realistas. No achacan a inconsciencia de la masa esta situación. Se dan cuenta de que la masa percibiría la realidad si alguien en quien confiara se la expusiera. Pero ¿en quién puede confiar la masa? No en Ford, al que no respeta, y cuyo juego de pedir imposibles al Congreso para luego achacarle los problemas, con vistas a las elecciones de 1976, está ya muy visto. Ni en Kissinger, en quien empieza a ver no al mago que creía tener en él antaño, sino al prestidigitador hábil en hacer trampa con los naipes. Tampoco en los dirigentes demócratas, ninguno de los cuales da la talla. El país carece de figuras carismáticas.

La realidad es sombría. Más de ocho millones de desempleados, la inflación que continúa, el dólar que baja, la bolsa que no se recobra, la balanza de pagos que sigue descendiendo.

Peor todavía: con un invierno suave, las importaciones de petróleo han aumentado. Hoy, el 35 por ciento de la energía que se consume es de origen extranjero. Por poco que la economía se recobre - y nadie cree que vaya a ser mucho - estas importaciones seguirán creciendo.

En plena crisis de combustible, la producción norteamericana de petróleo ha disminuído durante tres años seguidos. Muchos achacan a la voracidad de las compañías este fenómeno que nadie se explica. Quieren privilegios, exenciones de impuestos, precios más altos.

Peor aún: las fuentes de petróleo, en el extranjero, no se han diversificado. Los Estados Unidos se encuentran, pues, en una situación de extrema vulnerabilidad. Si hubiera una nueva guerra en el Cercano Oriente tendrían que elegir entre reducir su energía o abandonar a Israel. Las compañías son quienes deciden a quienes compran. De nuevo, las empresas petroleras aparecen como culpables.

Ford quiere impuestos sobre la gasolina. El Congreso quiere racionamiento del consumo y cuotas a la importación. Como no se ponen de acuerdo, no se hace nada definitivo y el público tiene la impresión de que la crisis es más grave sobre el papel que en la realidad, cuando de hecho es al revés.

Esta crónica se parece a algunas que escribí hace unos meses. Pero el contexto en que se desarrolla, lo que en ella se explica, es mucho más grave. Grave, ante todo, porque la economía norteamericana se ha debilitado por la conjunción de inflación y recesión y por la aparente incapacidad del gobierno de contener ni la una ni la otra. Grave, sobre todo, porque el hombre de la calle no se da cuenta de la gravedad, no limita su gasto de energía y, por lo tanto, agrava cada día un poco más la crisis.

Porque incluso si se contuviera la inflación y se invirtiera la tendencia recesionista, el problema de la energía persistiría. Los norteamericanos no se percatan de que los días de la prosperidad y el crecimiento económico continuo ya no volverán. De que nadie puede hacerlos volver.

Los norteamericanos, como cualquier otro pueblo, pueden perfectamente aceptar este hecho. En realidad, mejor que cualquier otro pueblo, puesto que su nivel de vida es superior, y cualquier reducción en él sería menos penosa en los Estados Unidos que en Europa, y no digamos en la India o en Zambia.

El problema del país es que no hay nadie que se atreva a decir a los norteamericanos que han de despedirse de la prosperidad y de la sociedad de consumo, y que tenga la imaginación necesaria para proponer la serie de medidas que esto entraña.

Dicho de otro modo: lo más grave de la crisis es que los Estados Unidos no tienen un Presidente que lo sea de veras. Y no lo han tenido desde 1969 - (ALA).

Organismos católicos de migración

Recomendaciones sobre los que migran en los países americanos

Entregamos al público, personas interesadas y entendidos en problemas del migrante, las presentes conclusiones de la Primera Reunión de Instituciones no Gubernamentales de América Latina y de los organismos que prestan servicios a los trabajadores migrantes en cada uno de los países asistentes.

El documento tiene importancia por las proyecciones que promete en un futuro no lejano de humanizar las condiciones de traslado, vida, trabajo y retorno para quien es una necesidad el migrar para poder trabajar y ganar el sustento de él y su familia.

COSOMI institución ecuménica de las Iglesias Católica y Metodista en Bolivia, se complace en poner a disposición de las autoridades, instituciones y personas preocupadas en el país por la problemática migratoria, las conclusiones y recomendaciones evacuadas por la importante reunión de Buenos Aires.

1.- OBJETIVOS

La Sexta Reunión de Organismos Católicos de Migración del Cono Sur y Primera de América Latina, señala los siguientes objetivos que considera importantes en la actual coyuntura del problema migratorio.

1.1. lograr que todos los países, en especial los receptores, reconozcan en la práctica el derecho fundamental del ser humano a migrar (Cfr. Pacem in terris Nº 103 y 108, Declaración Universal de los Derechos Humanos),.

1.2. colaborar con las Iglesias en su papel profético, a fin de que los países en subdesarrollo puedan crear con sus recursos internos y la ayuda exterior, las fuentes de trabajo necesarias para que la emigración no resulte obligatoria sino libre.

1.3 procurar que el Estado, sus organismos e instituciones, al igual que las Iglesias, reconociendo el derecho fundamental a migrar, faciliten los medios para la personalización del migrante, mejorando sus condiciones laborales y facilitando la tramitación de la documentación pertinente;

1.4 procurar que nuestra Iglesia en Latinoamérica llegue a formular principios de pastoral migratoria que tengan en cuenta:

1.4.1 las aspiraciones de integración latinoamericana de nuestros pueblos.

1.4.2 el respeto a los valores culturales (lengua, tradiciones, costumbres, etc.) de los migrantes, aunque en minorías, en el proceso de integración al país receptor;

1.4.3 el desarrollo armónico de las diversas regiones latinoamericanas;

1.5 incentivar la acción migratoria a nivel ecuménico abriéndola también a otros organismos no cristianos, para:

1.5.1 asistir social y religiosamente a los inmigrantes,

1.5.2 concientizar a las autoridades civiles y religiosas y a la opinión pública en este sentido,

1.5.3 estudiar y proponer realizaciones concretas acerca de problemas específicos migratorios,

1.5.4 enrolar a todas las personas de buena voluntad en esa tarea, aunando esfuerzos.

2.- CONCLUSIONES SOCIALES:

2.1. Para que los grupos migrantes puedan integrarse al país receptor sin perder su identidad cultural, se encarga a las respectivas Comisiones Católicas de Migración:

2.1.1 El estudio de este tema, realizado por personas técnicamente capacitadas y vivencialmente conectadas con esta realidad;

2.1.2 la orientación del migrante, antes de su salida del país, una vez confirmada su decisión de emigrar;

2.1.3. la recepción personalizada del mismo en el país de acogida. Para este fin, deberá coordinar y alentar la acción de las oficinas existentes, los centros de atención pastoral en las bases cristianas, los medios de comunicación social, los puestos de frontera, realizando todo esto con la colaboración de sacerdotes, religiosas y laicos, compatriotas de los inmigrantes que habrán sido preparados a este fin con cursos organizados por las Comisiones u otros organismos existentes.

2.2. Para responder a las aspiraciones de integración latinoamericana se reitera el pedido que las Comisiones Católicas de migración cuestionen ante sus gobiernos.

2.2.1. la aprobación de convenios y estatutos internacionales en bien de los migrantes.

2.2.2. la sanción de una legislación favorable a los migrantes dentro de cada nación;

2.2.3. la denuncia de las irregularidades en el cumplimiento de la legislación existente;

2.2.4. la exigencia de respeto de las diversas identidades culturales de los grupos migrantes, en el nivel de la legislación y el trato concreto;

2.2.5. la mentalización de los ciudadanos de cada nación, autoridades civiles y religiosas, en orden al anterior, utilizando para ello los medios de comunicación social

2.3 Los trabajadores migrantes en condición ilegal encuentran como dificultad el desconocimiento y desorientación con respecto a los documentos que deben obtener para resolver su problema de legalidad. Esta situación trae como consecuencia problemas de orden educativo, laboral, de protección y seguridad social, de marginalidad, de falta de participación activa en el nuevo medio; de presiones de la cultura urbana sobre los valores y conducta del migrante generalmente campesinos.

Otras dificultades son el costo elevado de los trámites de regulación migratoria y el tiempo excesivo para obtener la documentación.

2.4 Para este fin, además de los medios que se proponen en otros puntos de estas conclusiones, señalamos estos específicos:

2.4.1. creación de centros de información en su nivel local, nacional y latinoamericano de acuerdo con lo expresado antecedentemente;

2.4.2 capacitación de voluntarios con participación de migrantes, interesados en estos problemas;

2.4.3 disminución de las tasas de radicación de los países de acogida simplificación de los trámites; con respecto a la Argentina se pide la realización del Decreto 87 de 1974 (11.3.74),

2.4.4. petición a las respectivas conferencias episcopales y a las otras iglesias cristianas a fin de que apoyen estas propuestas y las hagan suyas ante los organismos oficiales pertinentes;

2.4.5 presentación de notas a todas las conferencias episcopales de América Latina y CELAM, ofreciéndoles los resultados de esta VI Reunión y I de América Latina, solicitándoles que hagan todo lo posible para que los gobiernos terminen con la señalada situación de ilegalidad y sus penosas consecuencias de orden laboral, civil y económico y en especial con la expulsión de migrantes y refugiados sin el debido proceso legal y respeto a las normas internacionales.

2.4.6. petición a los gobiernos de América Latina, Estados Unidos de América y Canadá por medio de la Secretaría de Enlace para que amplien los cupos de recepción para los refugiados;

2.4.7. solicitud a los gobiernos latinoamericanos para que se adhieran al Estatuto y Protocolo del refugiado en forma de que el refugiado latinoamericano tenga el mismo trato que el europeo;

2.4.8. remisión al CELAM de todas las conclusiones de este encuentro y petición, en orden a facilitar la atención social, pastoral de los migrantes, para que dinamice las instituciones para el estudio y la atención concreta, urja la realización donde no existan y facilite los medios para el buen funcionamiento y expansión según sus necesidades.

3.- CONCLUSIONES INTERNAS:

3.1. La Sexta Reunión de Organismos Católicos de Migración del Cono Sur y Primera de América Latina crea interinamente una Subsecretaría para los países del Norte de América Latina en Colombia.

3.2 Sugiere que el Estatuto Internacional del Trabajador Migrante, preparado por la Comisión Católica Internacional de Ginebra, se estudie, a fondo por cada organismo católico de migración de América Latina y sus conclusiones se envíen a la

(Pasa a la página 13)

Minería Chica pide revisión de la escala de regalías

Por ENRIQUE BACHINELO AVILA

La Cámara Departamental de Minería de Potosí, mediante nota especial, se ha dirigido al Titular de Minería y Metalurgia detallando que, la Comisión destacada a esa ciudad y presidida por el Subsecretario de ese Portafolio, ha informado sobre las medidas que se adoptarán para solucionar el grave problema que preocupa a los industriales mineros y las cooperativas, con relación a las cargas de minerales con bajo contenido estañífero. Subraya que la instalación de Plantas de Beneficio para conseguir elevar la ley de los minerales, significaría una solución satisfactoria; pero también señala que dichas medidas deben ser aplicadas inmediatamente, a fin de salvar de la desesperada situación en que se debaten los productores mineros con bajos tenores de contenido fino.

La nota de referencia considera que, si bien el Proyecto del Ministerio de Minería y Metalurgia es sumamente favorable, paralelamente se deben adoptar otras medidas que alivien la crítica situación de la industria minera y para ello recurren a las esferas de Gobierno para formular " soluciones inmediatas y efectivas que mitiguen - por lo menos temporalmente - la crisis en la que se estrangula este sector productivo, entretanto, se arribe a la conclusión del estudio sobre tributación minera que se ha encomendado a la Universidad de Harvard, el cual dará la pauta definitiva para la política impositiva del Supremo Gobierno, y que entrará en vigor a partir de 1976.

Comentando la carta de referencia, en síntesis, los productores chicos de Potosí, consideran que una solución atinada sería la revisión sustancial del Decreto Supremo Nº 11333 que establece el aporte al Estado denominado Regalías Mineras. Para ello presentan datos comparativos a mayo de 1974 y mayo de 1975, explican que para la cotización internacional de $us. 3.10 por libra fina para minerales de estaño del 10% por tonelada métrica recibían - en 1974 - una liquidación de $us. 72.14; para el 15% $us 328.28; para el 20% $us. 523.70 En 1975, las liquidaciones del 10% son negativas, es decir, con un saldo en contra de $us. 113,41; para el 15% $us. 142.35 y para el 20% $us. 343,41 , saldos que, naturalmente, no alcanzan para cubrir los costos de producción. Para tener un panorama más claro de este problema detallamos los cuadros comparativos que demuestran las deducciones a las que están sujetas las liquidaciones:

CALCULO DE PRECIOS PARA MINERALES DE ESTAÑO

		MAYO 1974			MAYO 1975		
		COTIZACION: 3.10 x L.F.			COTIZACION: 3.10 x L.F.		
Leyes		10%	15%	20%	10%	15%	20%
Por T.M.	$us.	585.90	920.70	1.249.30	585.90	920.70	1.249.30
DEDUCCIONES							
Tratamiento		230.00	230.00	236.00	364.00	364.00	364.00
Material tosco		13.95	13.95	13.95	21.95	21.95	21.95
Impurezas		4.50	4.50	4.50	4.50	4.50	4.50
Flete marítimo		63.75	63.75	63.75	63.75	63.75	63.75
Seguro marítimo		3.67	5.77	7.83	3.67	5.77	7.83
Puerto y destino		12.25	12.25	12.25	13.94	13.94	13.94
Prep. Lotes		9.00	9.00	9.00	9.00	9.00	9.00
Seguro terrestre		1.29	2.02	2.75	1.93	3.04	4.12
Sacos		12.50	12.50	12.50	17.50	17.50	17.50
Intereses		15.70	24.67	33.48	15.70	24.67	33.48
Gastos Hedge		1.46	2.30	3.12	1.46	2.30	3.12
Flete FF.CC. Potosí - Puerto		30.17	30.17	30.17	66.39	66.39	66.39
Menos comisión		7.32	11.51	15.62	7.32	11.51	15.62
Reaj. Prep. Lotes		0.47	0.74	1.00	0.47	0.74	1.00
Regalías		107.73	169.29	229.71	107.73	169.29	229.71
Imp. Export.		—.—	—.—	49.97	—.—	—.—	49.97
Valor por T.M.		513.76	592.42	725.60	699.31	778.35	905.89
SALDO PARA CUBRIR COSTO OPERACIONES		72.14	328.28	523.70	-(113.41)	142.35	343.41

Como se podrá apreciar en los cuadros precedentes los rubros de tratamiento, material tosco, puerto y destino, seguro terrestre, sacos y fletes ferroviarcos Potosí- Puerto, han sido incrementados con diferentes porcentajes; pero los más sobresalientes constituyen: tratamiento con un 58.26% y los fletes ferroviarios en un 120%. No obstante, con referencia al aumento del tarifaje del transporte ferrocarrilero, la Empresa Nacional de Ferrocarriles determinó una elevación del 67.96% en enero del año en curso y no en la proporción que se detalla. Es así que, los minerales de Sn. del 10% inclusive eliminando las regalías mineras, no tendrían márgenes para cubrir el costo de operaciones.

Por los antecedentes anotados es pues, de imperiosa necesidad que el Supremo Gobierno considere con detenimiento la reforma de las regalías mineras y la abrogación del D.S. Nº 11233 que establece el impuesto a la exportación de minerales; por lo menos como medidas temporales a fin de que los productores puedan salvar la crisis de la baja de los precios en el Mercado Internacional y compensar, en parte, el alto valor de los insumos importados: maquinarias, herramientas, materiales y otros, indispensables para el laboreo minero que, permanentemente son elevados como consecuencia de la inflación mundial.

Para ello la Cámara Departamental de Minería de Potosí propone que la nueva escala de regalías mineras se establezca tomando como base del costo de operaciones $us. 2.40 por l/F, y que, a partir de $us. 2.50 se aplique la tributación al Estado. Por su parte, la Federación Nacional de Cooperativas Mineras de Bolivia, considera que la base racional sería de $us. 2.70 por l/f. Pero el problema no concluye aqui, COMIBOL, a través de sus personeros ha enfatizado que el costo promedio de sus operaciones es de $us. 3.20 por libra fina de estaño.

Este panorama debe llamar a la reflexión a los poderes del Estado para buscar soluciones en el tiempo más breve posible a fin de evitar el colapso de la minería nacional.

Enrique Bachinelo Avila
C.I. 1152409
PERIODISTA DE RADIO MENDEZ

Píldoras anticonceptivas

CAUSA Y EFECTO

Casi todos los casos que trata Alcohólicos Anónimos son de personas que cedieron ante los anuncios de televisión.

CONFUSION

Cuando le presentó a su hermano gemelo, el amigo le preguntó:

- Bueno, ¿y cual de los dos eres tú?

VANIDAD

Era un hombre tan vanidoso, que al cumplir años lo primero que hacía era enviar un telegrama de felicitación a su propia madre.

JAUJA

Escribí a un inmigrante irlandés en Estados Unidos a sus parientes en Dublin:

- Este es un país maravilloso. Estoy demoliendo una iglesia protestante y encima de eso me pagan".

DIALOGO EN LA ROMA IMPERIAL.

Ave, César.

- ¡Maldita sea, doctor - refunfuñó Cesar - ¿Cuándo va usted a cambiarme la dieta?

NOTICIA DE PERFIL

La Lloyd

El Lloyd Aéreo Boliviano, más conocido en ciertos sectores de la ciudad de Cochabamba con el nombre de "la Lloyd", sufrió un percance en uno de sus aviones que - felizmente - no cobró víctimas, soportando solamente un desperfecto que será reparado en breve tiempo.

Sobre este asunto, mi imponderable y dulce tía Encarna me ha remitido el siguiente informe aeronáutico:

"Informe aeronáutico de la suscrita tía Encarna sobre el percance que sufrió la nave Jet del Lloyd Aéreo Boliviano en la pista del aeropuerto "Jorge Wilsterman".

Encontrándome en el mencionado aeropuerto de Cochabamba esperando la llegada de los cracks del Boca Junior, equipo de mis simpatías y hallandome acompañada del Public Relations Man de la ciudad del valle, señor Ojmillo, escuché por los altavoces el clásico anuncio que decía: "Lloyd Aereo Boliviano anuncia la llegada de su avión número tantos, procedente de la ciudad de La Paz..." Inmediatamente le dije al Sr. Ojmillo que cancelara las cervezas Taquiña que estábamos bebiendo y me puse a escudriñar el cielo azul de esta ciudad incomparable.

El Jet de la Lloyd apareció en el horizonte y ya me parecía escuchar las voces de Osvaldo Potente y sus muchachos que decían: "mirá ché ya estamos en Cochabamba y qué popular debe ser el Wilsterman que hasta el aeropuerto yeva su nombre...."' El avión empezó a bajar, tocó tierra y ahí nomás sentí kaj... kararaj ..kaj...kaj y pense que algo había pasado con el tren de aterrizaje.

Corrí tras el avión y les dije a los mecánicos: muchachos, no se preocupen, porque cosas como ésta suceden todos los días hasta en los mejores aeropuertos del mundo... "Y, efectivamente, es así, Miré el tren de aterrizaje y le dije al piloto: "no eres el primer piloto de avión que pierde el tren".

Subí al avión y mientras preguntaba por Potente (y por Ratín que también estaba en la delegación) aproveché la oportunidad para darle un beso al General Lechín que lucía el solideo de Monseñor Genaro Prata, Obispo de La Paz, y un abrazo al Prelado que con la conmoción lucía la gorra del General. Puse las cosas en su sitio y pregunté qué había pasado en el avión. El General Lechín me dijo que sólo había sido el susto natural y que no había ni un solo herido. Monseñor Prata, confirmó que había sido un percance con suerte y que él había bendecido el avión pero no el tren de aterrizaje que en el momento de la bendición, en pleno vuelo, estaba recogido.

De todas maneras sugerí que se hiciera una investigación de las causas del percance y consulté la opinión de los entendidos en materia aeronáutica (la mayor parte de los cochabambinos) quienes coincidieron en la investigación.

Contrariamente a lo sucedido en otras oportunidades, debo decir que la mayor parte de los pasajeros de la Lloyd con quienes conversé, me manifestó que estos percances suceden en todas las líneas y que conservaban su confianza en esta empresa que es la empresa del país y que era una pena lo que había sucedido ya que la Lloyd se encuentra en un momento espectacular de crecimiento y de progreso. Es todo lo que mis conocimientos aeronáuticos me permiten informar y que son avalados por la experiencia del Sr. Ojmillo, Firmado: Encarna Propia.

Por la copia:

PAULOVICH

Contribución de la industria maderera de Santa Cruz al Programa de Forestación

El Ministro Natusch Busch, acompañado del Comandante de la VIII División, Gral. Mario Adett Zamora, presencia la puesta en marcha del sistema de riego por aspersión, en el Vivero "El Carmen" del Proyecto "Plantaciones Forestales", financiado con el aporte voluntario de los industriales madereros de Santa Cruz.

El Presidente de la Cámara Nacional Forestal, Sr. Jorge Paz Rivero, iza la bandera forestal, en el acto de celebración del primer aniversario del Proyecto "Plantaciones Forestales".

Con motivo de cumplirse el primer aniversario del Proyecto "Plantaciones Forestales", que se ejecuta en el Departamento de Santa Cruz con la participación de los técnicos del Centro de Desarrollo Forestal y la cooperación económica de los industriales madereros cruceños, el señor Ministro de Asuntos Campesinos y Agropecuarios, Tcnl. Alberto Natusch Busch, pronunció el siguiente discurso:

"Haciendo reminiscencia de lo que ha sido la actividad maderera en nuestro país, podemos decir que hasta hace aproximadamente unos treinta años atrás, no obstante nuestras grandes riquezas potenciales, las regiones de los valles y el altiplano se veían en la necesidad de abastecerse de madera procedente de los mercados del exterior, debido a nuestra desvertebración eográfica. Todavía en aquellas regiones ue he citado, hay muebles y construccioes que utilizaban maderas que provenían el Canadá, Estados Unidos o Chile, cuya adquisición demandaba la consiguiente erogación de divisas.

"Con la paulatina vertebración que vamos logrando, una vertebración física que es necesaria a la vez para conseguir esa unidad espiritual que es propósito del Gobierno de las Fuerzas Armadas, aquella anomalía ha sido subsanada. Ahora son las zonas madereras del Oriente del territorio nacional las que satisfacen las necesidades el mercado interno y tienen adecuados ndices destinados a la exportación; esa xportación que a su vez significa generación de divisas en favor del Estado.

"En esta actividad, lógicamente que es gnificativo el empuje y la contribución de industria maderera nacional, dignamente representada a través de la Cámara Nacional Forestal.

LEGISLACION FORESTAL

"Indudablemente que hay errores, indudablemente que hay fallas. Es necesario legislar y es necesario hacer cumplir esa legislación, y es por ello que comprendiendo esa necesidad fue elaborada la Ley Forestal de la Nación y su respectiva reglamentación se encuentra actualmente en su fase de revisión final.

"Esa legislación tendrá por objeto fundamental el normar la explotación de nuestros bosques maderables, entendiendo por una racional explotación lógicamente el hacer un trabajo que no signifique el agotamiento de esa riqueza forestal, y por el contrario que signifique la preservación de las distintas especies madereras, particularmente de aquellas que son necesarias para el mejoramiento y desarrollo del país y que son utilizadas tanto en el campo familiar como en el campo industrial.

CONTRIBUCION ECONOMICA PARA FORESTACION Y REFORESTACION

"Aparte de ello, quiero significar la contribución de la industria maderera de Santa Cruz a los trabajos de forestación y reforestación.

"Se aduce muchas veces que no hemos sabido preservar nuestros recursos naturales, y estamos plenamente conformes con aquello. Todas las personas que han leído el Diagnóstico del Sector Agropecuario verán que ha habido muy poco interés por una parte o ignorancia en otros casos, para preservar estos tipos de recursos naturales.

"Pero esto viene desde la época de la Colonia y como ejemplo de ello tenemos las zonas erosionadas de los valles, particularmente de los valles del Departamento de Tarija, de los valles del Departamento de Chuquisaca.

"Se están tomando las medidas necesarias para evitar que continúe esa erosión en aquellas regiones y para evitar que el fenómeno se presente en estas nuevas zonas, que se están abriendo a la actividad agropecuaria y a la actividad forestal. Contamos nosotros con el concurso, la comprensión y la concientización, en primer término de los sectores directamente involucrados en esta actividad, en éste caso los sectores madereros, y creo y me atrevo a afirmar que ya existe ese grado de concientización a nivel de todo el pueblo boliviano.

"Dentro de ese nivel de concientización es que los señores industriales madereros de Santa Cruz, agrupados en la Cámara Nacional Forestal, APORTAN VOLUNTARIAMENTE CON UN IMPORTE IGUAL AL DE LA TASA QUE PAGAN AL ESTADO, como resultante de la explotación que realizan, y aceptaron contribuir para crear esto que vamos a inaugurar oficialmente en sus obras de infraestructura, a partir de este momento.

"Esa contribución es precisamente un medio para defender nuestra riqueza forestal, es para establecer un centro de investigaciones, es para establecer viveros que sirvan para el repoblamiento en unos casos y para la forestación en otros, para mantener las condiciones ecológicas y las condiciones de la forestación en esta ubérrima región del territorio nacional.

SATISFACCION POR OBRA POSITIVA

"Es por eso que con íntima satisfacción, en este momento donde tengo la suerte de encontrarme después de aproximadamente un año, veo los cambios que se vienen operando en este centro de investigación forestal.

"Yo felicito a los personeros del Centro Forestal, a los personeros del Ministerio de Asuntos Campesinos y Agropecuarios, a los personeros de la Cámara Nacional Forestal y también a las entidades cívicas del Departamento de Santa Cruz, que en todo momento a todas las buenas iniciativas le han brindado su respaldo, y gracias a lo cual ésto es una realidad.

"Esta es la idea, es el propósito y son los objetivos que tiene el Gobierno de las Fuerzas Armadas, bajo las directivas de Su Excelencia el señor Presidente de la República, mi General Hugo Banzer Suárez, y tenemos la certeza de que con trabajos como éste, con buenas iniciativas y buenos propósitos, indudablemente el porvenir tiene que ser de Santa Cruz y tiene que ser de Bolivia".

Plaza "Cochabamba" será construida en Santa Cruz

SANTA CRUZ, 27 (PRESENCIA).- El Alcalde Municipal de esta ciudad, Ciro Sánchez poco después de regresar del Valle, anunció que se han iniciado los estudios para la construcción de la Plaza Cochabamba, en cuyo centro se levantará el busto al escritor Gabriel René Moreno.

Sánchez, de esta manera, trata de retribuir a una actitud similar que hizo pública el Alcalde de Cochabamba, Humberto Coronel Rivas, al anunciar que en la ciudad del valle se levantará la plaza "Santa Cruz".

Ambas autoridades sostuvieron reuniones e intercambiaron criterios sobre una mútua cooperación durante el pasado fin de semana. Sánchez dijo que su visita al Valle, juntamente con el Director de Parques y Jardines, Noel Kempff, fue "francamente positiva" Fue invitado por el jefe comunal de Cochabamba.

Indicó que el intercambio de informaciones, sobre el desenvolvimiento administrativo y el interés de Coronel Rivas por construir una estación terminal de omnibuses, como la que se levanta en esta ciudad, han sido aspectos más destacados. Simultáneamente, Kempff Mercado asistió a una mesa redonda sobre parquización.

Técnicos de la Dirección de Parques y Jardines de Cochabamba, encabezados por José Márquez, visitarán esta capital en los próximos días según se dijo- para visitar los trabajos que se realizan e interiorizarse de otros adelantos.

Sánchez Saldaña agradeció por las atenciones que recibió y el honor de haber inaugurado el enlosetado de una calle en Cochabamba.

Al cumplir 80 años sacerdote recibió homenaje en Tarija

TARIJA, 27 (PRESENCIA).- La comunidad franciscana de Tarija y los fieles católicos, con muestras de afecto y simpatía, celebraron los ochenta años de edad del meritorio sacerdote Pedro Pacciardi ofm.

El octogenario sacerdote, que goza del cariño y veneración del pueblo tarijeño, llegó a esta ciudad en 1922, habiendo interrumpido su permanencia para cumplir trabajos misionales en China, hasta la instauración del régimen comunista. De retorno a Tarija, reinició con ímpetu la proficua labor de apostolado y de servicio a la colectividad que lleva a cabo.

En este Departamento, aparte de la labor espiritual que ha cumplido existen numerosas obras materiales que perdurarán como testimonio de su esfuerzo y entrega al prójimo.

El Padre Pedro Pacciardi ha sido condecorado por el Gobierno de Italia, en reconocimiento por los servicios que también tiene prestados a su país de origen.

NUEVO LOCAL.- Escolares de Buena Vista juegan en el patio de la Escuela "Mariano Sáucedo", minutos después de haber sido inaugurado el local que se ve al fondo, construido por el Comité de Obras Públicas (FOTO PRESENCIA - Santa Cruz)

ENFE busca otras fuentes para financiar su rehabilitación

ORURO, 27 (PRESENCIA) - Los 32 millones de dólares obtenidos en préstamos del Banco Mundial, en Washington, no son suficientes para solucionar "las grandes necesidades de la Empresa Nacional de Ferrocarriles, por lo que se tendrá que gestionar otro crédito, por 60 millones más, para encarar la tercera fase del plan de rehabilitación de ENFE"

La información fue proporcionada por el Gerente de Operaciones de la empresa, Ingeniero Carlos Azurduy, durante una reunión que sotuvo con periodistas. El alto funcionario de ENFE, al mismo tiempo, calificó de exitosas las gestiones que llevó a cabo el Gerente General de ENFE, recientemente, en Washington, que culminaron con la concesión del citado empréstito.

El ingeniero Azurduy explicó que los 32 millones de dólares cubrirán las inversiones que se tienen programadas para el período 75-76. Agregó que, ahora, la empresa tiende a plantear una tercera fase, "ya que ENFE, al estar abandonada por tantos años, no tenía los recursos suficientes, para hacer frente a la renovación de equipos y otros materiales, por lo que el préstamo obtenido resulta escaso para solucionar las grandes necesidades de ENFE"

COMPRA DE MATERIAL

El Gerente de Operaciones indicó que los 32 millones de dolares se encuentran ya a disposición de la empresa. Dijo que con ese dinero se adquirirán locomotoras, vagones, de carga, coches de pasajeros, repuestos y diversos materiales.

Para estas adquisiciones, informó que se ha invitado a las fábricas de material ferroviario del exterior, para que presenten sus propuestas. Dijo que en respuesta, se han recibido algunas ofertas para dotar de máquinas adecuadas a ENFE y al país, principalmente para el plan de "dieselización" que se alienta, para las redes oriental y occidental.

ESPECIALIZACION

El Ingeniero Azurduy ma festó, que junto con la renovación y mejoramiento mater de los servicios, equipos e in talaciones de ENFE se está l vando a cabo un plan de capa tación y especialización personal. Señaló que con es objetivo, ENFE ha destina recursos equivalentes a cien m dólares, para becar al exterior su personal.

Agregó que dentro de es plan, el próximo 2 de Jul partirá un grupo de tr bajadores de las seccion Tracción y Maestranza, pa efectuar estudios de e pecialización, por un período seis meses, en el Instit Ferroviario de México.

Explicó que la empresa tenido que adoptar este plan, vista de que la anterior a ministración inglesa no dejó u escuela ni gente suficientemen capacitada, por el celo y exclusividad con que manejar los intereses ferroviarios Bolivia. Añadió que, con propósito de remediar esa si tuación, se está creando tal hien una escuela de capa tación en la ciudad de Coch bamba que estará co venientemente equipada, con fin de que los trabajadores de veles secundario, puedan m jorar sus conocimientos té nicos. Serán instructores en es escuela, los propios trabajad res, es decir aquellos qu consiguieron especializarse el exterior.

Concluyen preparativos para reunión internacional de lucha contra drogas

COCHABAMBA, 27 (PRESENCIA).- Con la asistencia de Ministros de Justicia, Procuradores fiscales y directores de narcóticos del Brasil, Argentina, Chile, Paraguay y BOLIVIA será inaugurada el próximo 7 de julio, en este departamento, la primera conferencia regional de países limítrofes, según información oficial prestada por el Subsecretario de justicia, Dr. Gastón Ledezma.

Esta autoridad se encuentra en Cochabamba desde hace algunos días, sostiene reuniones con autoridades locales a fin de adoptar acuerdo sobre la realización del evento que, según se dijo, se desarrollará en las instalaciones del Hotel Cochabamba, al norte de la ciudad.

OBJETIVOS

Los objetivos primordiales del evento, explicó el Dr. Ledezma, son encontrar las bases para lograr la uniformidad en las legislaciones de los países participantes,a fin de desarrollar una eficaz acción de prevención en el tráfico de drogas y sustancias peligrosas.

Se pretende ante todo, explicó el Subsecretario de Justicia, a través de la uniformidad de legislaciones sobre materia de narcóticos, hacer que los gobiernos de los países asistentes presten la debida cooperación en la prevención y represión del tráfico y consumo de drogas peligrosas.

La realización de la primera conferencia regional sobre drogas peligrosas de los países limítrofes de Latinoamérica, tuvo su origen en la tercera conferencia de Ministros de Justicia, que se realizó hace algunos meses en Buenos Aires. Precisamente en ese evento, Bolivia sugirió la convocatoria a una conferencia regional, en la cual se adopten algunas determinaciones, para lograr el desempeño de una mejor y más eficiente lucha, en contra de las drogas y estupefacientes.

LEY DE NARCOTICOS

Entre tanto, el Subsecretario de Justicia del Ministerio del Interior, señaló que la Ley de Narcóticos vigente en el país, se encuentra en plena aplicación y que son varios los traficantes de drogas peligrosas que han soportado el rigor de dicha Ley.

Sin embargo, al momento y a sugerencia de algunos organismos de Santa Cruz, las autoridades de Justicia han dispuesto la conformacion de un comité especial que efectúe una evaluación de los alcances de la ley, a fin de introducir ciertas modificaciones. Las organizaciones cruceñistas pidieron que se aplique la pena de muerte a los traficantes de drogas.

Médicos argentinos dictaron un curso en Universidad de Tarija

TARIJA, 27 (PRESENCIA).- Con el auspicio de la Universidad Boliviana "Juan Misael Saracho" la Unidad Sanitaria, Colegio Médico Local y Hospital "San Juan de Dios" los facultativos argentinos Roberto Biangini, ex docente de la Cátedra de Dermatología de Córdoba, Héctor Cernusco Carreras, especializado en Cirugía Plástica y Quemados y Miguel Angel Salvador, Salubrista y Coordinador en el Ministerio de Previsión Social de la Provincia de Salta, dictaron en el Paraninfo Universitario un breve curso sobre Dermatología y Quemaduras.

En este evento médico. se desarrollaron los siguientes temas:

Dermatosis precancerosas, Tuberculosis cutáneas, clínica y tratamiento, Sífilis, epidemiología, clínica y tratamiento (causas de increment); Micosis superficiales, clínica y tratamiento, Leishmaniasis, Quemaduras, clasificación y tratamiento.

Ministro tomó conocimiento de problemas de los guarayos

SANTA CRUZ, 27 (PRESENCIA) El Ministro de Asuntos Campesinos y Agropecuarios luego de visitar Guarayos y conversar con el Obispo, Monseñor Antonio Eduardo Bols, reconoció que existen problemas en los pueblos guarayos y también abusos. Indicó que acababa de regresar de una visita a algunos pueblos Chiquitanos juntamente con las autoridades locales, donde tomó conocimiento de muchos problemas.

Natusch indicó que el gobierno reconoce el pleno derecho de los guarayos sobre las tierras que poseen o su "habit natural, porque les corresponde en derecho". Anunció que las reclamaciones sobre la afectación de tierras por el Decreto de la Reserva Forestal de Guarayos, serán solucionados juridicamente para lo cual ha dejado instrucciones que un juez de Reforma Agraria, con caracter permanente, trabaje en la zona. Vamos a legalizar su situación dijo.

Hemos tomado en cuenta, apuntó- de abusos que cometen, inclusive algunos corregidores, con los campesinos de guarayos, Dijo que sobre tales hechos pasará el informe al Ministro del Interior. Por otra parte, manifestó que serán enviados a Ascensión un extensionista y un veterinario para impulsar las actividades agropecuarias en los pueblos Guarayos. El problema de la falta de comunicación, por escasez de caminos, dijo que será resuelto una vez que se construya el camino Santa Cruz-Trinidad También se enviará a un técnico en cooperativismo.

El Ministro, indicó que tomó en cuenta los planteamientos de los Guarayos y los propósitos de dar solución que sugirió el obispo Bosl, quién en forma detallada confirmó que existen roces sociales en esos pueblos y que, lamentablemente, no pudieron llegar a Ascensión los caciques, para reiterar las denuncias que hicieron en el cabildo abierto.

OTROS ASPECTOS

Natusch indicó quen San Javier, otro punto que visitó, se les hizo conocer la preocupación del pueblo por tener una comunicación mejor con Santa Cruz. En tal virtud, señaló q se ha determinado que el S vicio Nacional de Camin prolongue la construcción d camino desde San Julian.

Al informar que los estud para la implantación del Seg Social Campesino están c cluidos, indicó que el proble para el arranque, ahora disponer de un fondo. Se m festó partidario de la necesi de que los campesinos aporte este seguro, "no sería justo otros sectores, como emplea publicos, aporten para campesinos".

Desde su llegada a c ciudad, el Ministro sost reuniones por separado representantes de diver sectores de la activi agropecuaria. Escuchó planteamientos de los godoneros, productores de s cañeros. Indicó que agricultores tendrán representante en la comi que estudia, a nivel de gobie los problemas de este rubro

Finalmente, al calificar "flagelo" el minifundio que ha presentado en el valle, in que debe reactualizarse la le Reforma Agraria, dicta disposiciones para evitar individualidad de la tie factor que ha creado el m fundio en Cochabamba, y evitar que tales situaciones presenten en el Altiplano Oriente.

IBM de Bolivia, S.A.

Necesita perforadores y verificadores IBM con experiencia. Presentarse en nuestras oficinas en calle Mercado 1046 2º Piso. Preguntar por la señora de Zenteno.

Agente Vendedor

Requerimos agente vendedor con experiencia en conductores eléctricos. Dirigir solicitud acompañando currículum vitae a casilla 2026 - La Paz.

Aria Ltda.

Autorepuestos Inter-América S.R.L.

Comunica a sus distinguidos clientes y público en general que su nueva dirección es la siguiente:
OFICINAS: Edificio Alameda - 1er. Piso. Of. 2. El Prado. Tel. 40322.
VENTAS: Calle Federico Zuazo N° 1637 Tel 40220.
PEDIDOS del interior: Casilla 4413. LA PAZ.

Operador pala hidráulica

Necesitamos, presentarse con certificados en CICSA LTDA. Av. Mariscal Santa Cruz 1295, 4° Piso, de 16 a 19 Hrs.

La Paz, junio 26, 1975.

Aviso permanente

Al Señor Mario Cortez Rodriguez, Carnet de Identidad N° 1002290 Sucre, ex Administrador del Club de La Paz, debe apersonarse por las oficinas de Destilería Boliviana a cancelar sus obligaciones pendientes.

ACEITE COMESTIBLE DE SOYA REFINADO Y DEODORIZADO MARCA "IMPERIAL"
Procedencia Europea
Turriles de 206 litros
Precio por litro $b. 24.oo
Referencias: Calle Mercado 1357
Telf. 55174

Se vende

Stereo compacto, acuario, Cámaras fotográficas, máquina de coser, estante de fórmica, máquina eléctrica para hacer helados, secadora de cabello, aspiradora Hoover y aditamentos y olla de presión inoxidable.
LLAMAR TELEFONO: 82247.

VENDO CASA EN SANTA CRUZ

A tres cuadras de la plaza principal, con extensión de 940 mts2 con casa de construcción antigua apropiada para construcción moderna.

Rel. Tel. 924442 - Montero

AVISO AL PUBLICO

Se comunica que habiéndose extraviado los títulos N°s. 1028 - 1043 - 1053 y 1078, de acciones extendidas por el Banco Industrial S.A. en favor de Fabulosa Mines S.A. quedan nulos y sin valor por tener que extenderse los duplicados correspondientes.

Caldero

Compro de capacidad 500 litros de celdas para calefacción. Referencias Casilla 1641. Teléfono 40810 - La Paz.

SE NECESITA

En alquiler depósitos o almacenes en la ciudad o sus proximidades. Los interesados deberán enviar las siguientes especificaciones por escrito.

Ubicación, superficie, altura, tiempo disponible para alquilar, precio y dirección de referencia del interesado a casilla 4803 o Avenida Mariscal Santa Cruz 1285, Edificio Bolívar 10° piso.

Trigo

La Asociación de Industriales Molineros comunica a los productores de trigo de todo el país que sus molinos asociados precisan trigo para la compra a los precios fijados por el Supremo Gobierno a través de los Ministerios de Asuntos Campesinos y Agropecuarios y de Industria, Comercio y Turismo.

La Paz, 20 de Junio de 1975.

Quinua

La Asociación de Industriales Molineros comunica a los productores de quinua de todo el país que sus molinos asociados de Oruro, La Paz y Potosí precisan quinua para la compra a los precios fijados por el Supremo Gobierno a través de los Ministerios de Asuntos Campesinos y Agropecuarios y de Industria, Comercio y Turismo.

La Paz, 20 de Junio de 1975.

CORPORACION BOLIVIANA DE FOMENTO

LICITACION PUBLICA No. 9/75

La Corporación Boliviana de Fomento, invita a las firmas y/o empresas legalmente establecidas en el país y el exterior, a presentar propuestas para Obras Agrícolas del Complejo Gran Chaco, en la zona de Villamontes.

El Pliego de Especificaciones y Condiciones Generales puede ser retirado a partir de la fecha en la Sección Caja de CBF., Edificio La Urbana, Avda. Camacho N° 1485, Segundo Piso.

Las propuestas deberán ser presentadas con todos los requisitos y formalidades de Ley hasta el día 25 de julio de 1975 , en la Asesoría Legal de la Entidad.

La Paz, junio de 1975

RELACIONES PUBLICAS

SILVANA

El reloj suizo de confianza

- Distribuidores para Bolivia
LA PRECISION
Casilla 569 Cochabamba

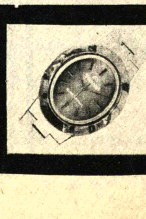

Secretaria Comercial

Con sólidos conocimientos de Contabilidad y Dactilografía, necesita antigua empresa industrial-comercial. Interesadas prácticas, dirigirse a Casilla de Correo N°. 278, La Paz.

Los Anteojos Polaroid logran esta diferencia.

La razón de la diferencia es que los Anteojos Polaroid para el sol son diferentes.

Cada lente contiene los filtros especiales Polaroid que pueden eliminar hasta 99 % del resplandor reflejado (la luz del sol que rebota de superficies brillantes y luminosas, que le deslumbran). Y también absorbe hasta 98% de la luz ultravioleta.

Los lentes para el sol comunes y corrientes sólo dan color a resplandor. No pueden eliminarlo.

Además, cada Lente Polaroid está diseñado con precisión para cubrir el campo de vista del ojo humano, con un mínimo de distorsión y mayor comodidad para sus ojos. Y su construcción de 7 capas los hace especialmente resistentes a los rayones, e inastillables.

Es mas, usted no tiene que sacrificar el estilo de moda para obtener estas ventajas.

Los Anteojos Polarizantes Polaroid para el sol vienen en los últimos estilos, colores y tonos, tanto para hombres como para mujeres. También hay Sobrepuestos Polaroid para usar con anteojos graduados.

Pruebe unos Anteojos Polaroid para el sol (encontrará nuestro nombre en el armazón). Y vea por sí mismo la diferencia.

Polaroid

es marca registrada de Polaroid Corporation Cambridge Mass. U.S.A.

Chs. Ilustrama de Publicidad

CASA KAVLIN S.A.
Calle Potosí 1130-1136
La Paz

SUCURSAL
Av. Camacho Esq. Colón 1311
La Paz

LA SUIZA
Av. América 183
La Paz

CASA KAVLIN S.R.L.
Av. Perú 3750
COCHABAMBA

CASA KAVLIN
C. Pdte. Montes 1470-1484
ORURO

GLOBUS LIMITADA
Independencia 280-300
SANTA CRUZ

LINPOR LIMITADA
San Alberto N°16
SUCRE

CASA MANUEL VALDA
Bolivar Esq. Sucre
POTOSI

El Consejo Mundial de la Alimentación aún no tomó ninguna medida definitiva

ROMA, 27 (AP) - El Consejo Mundial de la Alimentación, que agrupa a 36 países y es vanguardia de la lucha de las Naciones Unidas contra el hambre, "no tomó ninguna medida definitiva" en su primera sesión de negociaciones, dijo hoy su director, el norteamericano John Hannah.

El consejo, creado para hacer realidad las promesas de la Conferencia Mundial de la Alimentación del pasado noviembre, concluyó hoy una semana de conversaciones sin lograr adelanto sustancial en los tres principales asuntos que se le plantean: La ayuda alimentaria a corto plazo, un fondo agrícola internacional y reservas de alimentos de emergencia.

La inacción del consejo confirmó los temores de muchos delegados del Tercer Mundo, convencidos de que esta sería una "organización de papel", incapaz de dar la batalla para salvar de la muerte por hambre a la desnutrición a unos 400 millones de personas en el mundo.

Hannah defendió la fuerza potencial del consejo pero reconoció en una conferencia de prensa que su debut merece críticas, pues no ha sido resuelto ninguno de los problemas mencionados en la Conferencia Mundial de la Alimentación".

Los delegados a la conferencia de noviembre, que también tuvo lugar en Roma, sede de la organización agrícola y de la alimentación de las Naciones Unidas, se fijaron la meta de erradicar el hambre del mundo en la próxima década. El egipcio Sayed Marei, presidente del consejo, sugirió hoy que esta meta comienza a parecer "irreal" y dijo que no se logrará, si el consejo no convence de dar pasos concretos a los gobiernos de los países ricos.

La única donación conseguida en una semana de conversaciones fue la promesa británica de entregar 100.000 toneladas de fertilizantes.

Casi nada se agregó al total de 8.9 millones de toneladas en ayuda alimenticia prometidos previamente, con vistas a la meta anual de diez millones.

La comunidad económica europea rechazó el llamado de imitar a Estados Unidos y Canadá y aumentar su donación aunque Gran Bretaña molesta por la "insensibilidad" de sus colegas, dijo que tratará de dar ayuda por su cuenta.

Marei calificó la situación de "muy desalentadora" y señaló que sólo queda un mes a los gobiernos para encontrar, el 1.1 millón de toneladas que faltan para el año.

Tampoco adelantó el consejo hacia el establecimiento de un fondo agrícola por mil millones de dólares, que ayudaría a los países pobres a cosechar más alimentos. Los delegados de las naciones en vías de desarrollo habían dado especial importancia a este tema.

Hannah dijo a los periodistas que el caso del fondo ha sido transmitido a un nuevo comité, que sostendrá su primera reunión el 30 de junio. Pero indicó que no se solicitarán promesas antes de una próxima reunión, en septiembre u octubre.

El tercer tema básico presentado al consejo, la creación de una red internacional de reservas de alimentos que estaría a cargo de las naciones respectivas, fue apenas discutido y abandonado por ahora.

Hannah subrayó la importancia de este sistema y señaló que las vastas reservas alimenticias del mundo occidental se evaporaron el pasado año por primera vez en varias décadas al fallar las cosechas arruinadas por el mal tiempo.

La ONU calcula que, dada la escasez de reservas, las 40 naciones más pobres del nundo necesitarán de seis a siete millones de toneladas de granos para sobrevivir los próximos seis meses. Estados Unidos dijo al consejo que las buenas cosechas de este año aseguran que habrá suficiente.

El FBI apresó a espías de la Unión Soviética

WASHINGTON, 27 (AP).- gentes del FBI arrestaron hoy dos hombres acusados de espiar para la Unión Soviética.

Fueron identificados como Larkis O. Paskalian de 36 años quien residía en Nuevy York, y Hag K. Dedeyan de 41, del estado de Maryland. Este último es matemático, y en un tiempo trabajó en organismos que utilizan trabajos secretos de defensa.

Ambos son nativos de El Líbano. Paskalian vino en 1968 a los Estados Unidos y es residente, mientras Dedeyan está nacionalizado y tenía autorización para trabajar en instalaciones secretas.

Paskalian fue acusado de defraudar para reunir información secreta sobre defensa nacional para ayudar a un país extranjero. La acusación conlleva como pena máxima la de muerte.

Dedeyan fue acusado de no informar sobre la toma ilegal de fotografías de información de defensa, lo que tiene una pena máxima de 10 años de carcel y 10.000 dólares de multa.

Dedeyan trabajó para la empresa de investigación Operations Research y en el laboratorio de física aplicada de la universidad John Hopkins desde 1966 hasta septiembre de 1972.

Durante ese período, según el FBI, Paskalian contactó a Dedeyan. Ambos son parientes lejanos.

Mientras trabajaba en la universidad, Dedeyan preparó un estudio secreto titulado "análisis de vulnerabilidad: refuerzo norteamericano de la OTAN".

El FBI afirma que Paskalian fotografió el estudio en marzo de 1973 en el hogar de Dedeyan, con una cámara que le proporcionó Eduard Chachyan, funcionario de la misión soviética ente las Naciones Unidas.

Agrega el FBI que Paskalian recibió 1.500 dólares de sus contactos soviéticos en mayo de 1974 de los cuales dio 1.000 a Dedeyan "como muestra de nuestra gratitud".

MASCOTA.- Nueva York.-27 (AP).- Mucha gente de Manhattan cría perros, o gatos, como mascotas, pero esta niña se ha decidido a tener una oveja llamada Pinky (Radiofoto AP).

Militares de Grecia están presos acusados de conspirar

ATENAS, 27 (AP).- Veintiun oficiales de ejército, de capitán a general, fueron acusados de conspiración hoy por planear el restablecimiento de una dictadura militar y el secuestro del primer ministro Constantine Caramanlis.

Originalmente, habían sido arrestados 39 oficiales cuando el complot fue descubierto, poco antes de que Caramanlis ganara un abrumador mandato en las primeras elecciones después de 8 años de dictadura militar. Después de ese triunfo, comenzó la remoción de oficiales partidarios del régimen militar.

La corte no ha fijado fecha para el juicio a los 21 oficiales entre ellos hay dos generales Spyros Elopulos y Geopre Labousis.

En los testimonios previos al juicio se ha rebelado que los oficiales planeaban secuestrar a Caramanlis y negociar su liberación por la del general Dimitrios Ioannides. Este está detenido acusado de traición junto con otros 30 ex altos oficiales por apoderarse del poder en abril de 1967 aboliendo la democracia en el país.

UNIROYAL

Crítica a Ford por autorizar pruebas con armas nucleares

BEIRUT, 27 (AP).- El gobernante libio coronel Moammar Khadafy dijo que "miles" de miembros de las Fuerzas Armadas de su país están en la Unión Soviética adiestrándose en el uso de armas recientemente adquiridas.

Khadafy hizo la declaración en una entrevista con el semanario al Diyar, de esta capital, que la publicará en su edición de mañana.

El coronel libio dijo que los soviéticos consideran difícil enviar expertos a entrenar a los soldados de cada país al que venden armas. "Prefieren que nosotros enviemos a nuestros hombres a ser entrenados en la Unión Soviética", señaló.

"Así, unidades fueron y vinieron. Incluso brigadas enteras fueron a la Unión Soviética a entrenarse durante varios meses", agregó.

Dijo que se da especial importancia al adiestramiento de pilotos y fuerzas de defensa aérea.

Khadafy negó que Libia haya dado a la Unión Soviética instalaciones navales y aéreas en su territorio. "Esa historia es falsa. No les hemos dado ninguna instalación ni ellos la han pedido", dijo.

Israel asegura que no se usarían armas nucleares en otra guerra en El Levante

TEL AVIV, 27 (AP) - El jefe del estado mayor de las Fuerzas Armadas general Mordechai Gur, dijo hoy que existen muy pocas posibilidades de que se usen armas nucleares en una nueva guerra en el Medio Oriente.

Pero, al mismo tiempo, advirtió contra la construcción por Egipto de un aparato de guerra química.

En una reunión con periodistas extranjeros, el general Gur dijo que Egipto "se había preparado plenamente" para la guerra química aun antes de la guerra de octubre de 1973. El grueso de los armamentos fueron proporcionados por la Unión Soviética, dijo.

Indirectamente, señaló que Israel también tiene tales armas.

"Cada lado tiene que tomar precauciones contra la amenaza de guerra química. Espero que ninguna de las partes las use (las armas químicas)", señaló.

Al mismo tiempo advirtió que "no se puede excluir la posibilidad de que se introduzca la energía nuclear en esa región... pero pasarán muchos años antes de que ese problema se plantee en el Medio Oriente".

Aludiendo a la situación estratégica en el frente de Sinai, Gur dijo que es posible que Egipto quiera que los israelíes evacúen los pasos de Mitla y Gidi para lanzar un ataque a fondo a través de la península.

La insistencia de Israel en mantener el control de por lo menos uno de los pasos se basa en "el interés estratégico en mantener el equilibrio de poder en el frente sur", dijo.

El alto oficial declinó comentar los recientes informes políticos en el sentido de que Jerusalen está suavizando su posición negociadora con Egipto en el Sinai.

Dijo que Jordania ha aplicado "un firme nuevo concepto" al establecer una más estrecha alianza con Siria, lo que ha aumentado la tensión en el Medio Oriente.

Ministerio de Urbanismo y Vivienda

CONVOCATORIA

Se invita a las personas interesadas en atender el SERVICIO DE TE, al personal del Ministerio de Urbanismo y Vivienda, presentar sus propuestas, de acuerdo a las condiciones que se entregarán en la Dirección de Personal de este Despacho, "Edificio Conavi", hasta el día 30 del presente mes.

Departamento de Relaciones Públicas

La Paz, junio 26 de 1975.

COMITE DEPARTAMENTAL DE DESARROLLO Y OBRAS PUBLICAS DE CHUQUISACA

CONVOCATORIA N° 14/75

TERCER LLAMAMIENTO

Para la provisión de

MATERIAL PARA ALCANTARILLADO

300 tapas para pozos de visita y 520 rejillas para bocas de tormenta, según especificaciones que pueden recoger en la División de Servicios Públicos, Comité de Desarrollo, Sucre o en la Oficina del representante del Comité en La Paz, Dr. Julio Zamora, Colón 282 oficina 2do. piso oficina 201.

Los proyectos deben incluir:
a) Precio Almacén Comité en Sucre
b) Plazo de entrega
c) Requerimientos de ley.

1.- La propuesta deberá ser en papel sellado o estar reintegrada.

2.- Deberán adherirse timbres por valor de 1‰oo (uno por diez mil) sobre el valor de la propuesta.

3.- Personería del contratista (si es sociedad, escritura de constitución y poder notariado en favor de quien ha de representarla.

4.- Certificados de solvencia tributaria de la Municipalidad y Renta.

5.- Inscripción en la Cámara respectiva (de comercio o Industria).

6.- Boleta de garantía de seriedad de la propuesta correspondiente al 5‰o (cinco por mil) del valor de la propuesta.

Las propuestas deberán enviarse en sobre cerrado hasta el día 8 de julio del 75 a:

CONVOCATORIA N° 14/75
COMITE DE DESARROLLO
CAJON POSTAL N° 156
SUCRE

O bien hasta el 7 de julio de 1975 a:
CONVOCATORIA N° 14/75
COMITE DE DESARROLLO
Dr. Julio Zamora
Colón 282, oficina 201
LA PAZ

Sucre, 17 de junio de 1975

Servicio Nacional de Caminos

CONVOCATORIA A PROPUESTAS N° 17/75

Por orden del señor Ministro de Transportes, Comunicaciones y Aeronáutica Civil, se invita a las firmas comerciales y/o importadoras legalmente inscritas en las Cámaras de Industria y Comercio, interesadas en la provisión de:

REPUESTOS PARA MOTOTRAILLAS "WABCO"

De acuerdo a Pliegos de Especificaciones que los interesados podrán retirar del Departamento de Equipos del Servicio Nacional de Caminos, previo pago de $b. 350.- (TRESCIENTOS CINCUENTA PESOS BOLIVIANOS).

Las propuestas deberán presentarse en sobre cerrado y lacrado, llenando todas las formalidades de Ley, acompañando Boleta de Garantía de Seriedad de la propuesta de $b. 50.- por el primer mil, más el cinco por mil del valor total de la propuesta, hasta horas 15.00 del día Viernes 1° de Agosto de 1.975, en Secretaría del Departamento de Equipos del Servicio Nacional de Caminos Av. 20 de octubre 1829 (Planta Baja).

DIVISION DE RELACIONES PUBLICAS

Aclaración sobre Cursos de Hostelería

ACLARACION QUE HACEN A LA OPINION PUBLICA EN GENERAL, SOBRE LOS CURSOS DE HOSTELERIA EL PROFESOR JUAN MARCOS GARCIA Y EL CUERPO DE MONITORES: PEDRO MARUSIC, GUSTAVO TOBAR, MARIA CORTEZ Y OLGA TAMAYO P.

Los cursos de Hostelería en general que se han dado y están dando es gracias al esfuerzo de F.O.M.O Y DE UN GRUPO DE HOTELEROS QUE APORTAN MENSUALMENTE para la realización de los mismos.

No habiendo recibido ayuda de ninguna otra parte menos del Instituto Boliviano de Turismo.

Además queremos aclarar que desde un principio, o sea hace 6 meses atrás, los cursos se están llevando a cabo en el HOTEL CORTEZ "LA POZA DEL BATO" del cual es propietario el Sr. Martín Cortez James, quien en forma filantrópica nos ha prestado toda colaboración para seguir adelante con los cursos.

oldadora Miami (T-225)

ntrega inmediata

225 Amperes
Monofásica 220 V. 50 C.
Trifásica 380 V. 50 C.

ROGHUR" IMPORTACIONES
REPRESENTACIONES
Arenales (53) Casilla 401 — Telf. 2-6645
SANTA CRUZ

Comité de Obras Públicas y Desarrollo de Tarija

CONVOCATORIA A PROPUESTAS N° 8/75

Provisión movilidades

El Comité de Obras Públicas y Desarrollo de Tarija (CODETAR), invita a las firmas legalmente establecidas en el país a presentar propuestas para la provisión inmediata, de las siguientes movilidades.

- Una vagoneta con capacidad mínima para ocho personas y tracción en las cuatro ruedas.

- Un jeep con tracción en las cuatro ruedas.

Las propuestas deben ser presentadas en sobre cerrado a la Gerencia Administrativa de CODETAR (Av. Las Américas s/n.), hasta horas 17 del día 10 de julio, cumpliendo los requisitos establecidos por ley.

Tarija, 11 de junio de 1975

RELACIONES PUBLICAS

Centro Editorial Boliviano S.R.L.

Comunica a los deudores morosos del país, que la Empresa les concede con carácter perentorio hasta el 31 de julio del año en curso, a objeto que cancelen el total de sus obligaciones pendientes. Caso contrario lamentaremos publicar sus nombres en este mismo órgano periodístico, sin perjuicio de interponer el juicio legal correspondiente.

A objeto de facilitar la finalidad del presente comunicado, informamos los nombres y direcciones de nuestros Agentes Cobradores designados en la República.

Santa Cruz	(Of. Central) Velasco 170 ó Junín 363 "Cooperativa La Merced" Dpto. 1 - Telf. 2-9853.
La Paz	(Sucursal) Miguel de Cervantes (Sopocachi) 2725 Telf. 21823.
Guaqui	Teresa de Terán, vivienda militar
Milluni	David Prieto V.
Bolsa Negra	René Siñani H.
Mina Bolivar	Benedicto Blanco
Viloco	Roberto Arraya A.
Mina Atoroma	Jorge Viscarra
Mina Caracoles-Molinos	Herland Rivera
Mina Kami	J.G. Arratia España
Mina Matilde	Irma Vera
San Borja	Gaston Alvarez
Colquiri	Ruben Arenas
Corocoro	Nelson Franco
Oruro	Fernando Andulce, Edif. "Club Oruro" 6 de octubre - Adolfo Mier.
Llallagua	Leoncio Rojas Bazoaldo
Potosí	Augusto Murillo R. Chuquisaca 259 - Telf. 2133
Uyuni	Norma de Medrano, Av. Ferroviario 11
Camargo	Leonor L. de la Torre
Cochabamba	Dionne Barja N. Ayacucho 6094 - Telf. 3978
Sucre	Natividad Mallo Burela, Olañeta 245
Trinidad	Mauro Rappu, Oficina ENTEL
Cobija	Alberto Ortíz Crespo
Tarija	Freddy Becerra Claros, Campero 426
Camiri	Josefa M. de Orosco, Plaza 12 de julio N°. 24 Telf. 382
Roboré	Zenta Zeber Davis
Puerto Suárez	Dolores Maldonado O.
Guayaramerín	Lic. Hugo Mendez Arteaga
Riberalta	Olga Fariñas Abrego
San José	Judith Chavez Taborga
San Ignacio	Maria Melva Jimenez de Justiniano
Villa Montes	Dr. Abelino Torrez
Vallegrande	Juan Carlos Aguilar Fernández
Tupiza	Alcides Cuevas Mendoza

LA GERENCIA

Gobierno de la India acusa a opositores de intentar sabotear economía del país

NUEVA DELHI, INDIA, 27 (AP) - El gobierno de la India dijo hoy que grupos de oposición tratan de sabotear la economía, después de declararse el estado de emergencia nacional en el país.

El gobierno expresó que "ciertas personas", que estuvieron vinculadas a partidos políticos de oposición no identificados, habían estado intentando organizar un mercado de bolsa negra y acaparamientos masivos a cargo de comerciantes.

El vocero dijo que unas 900 personas habían sido arrestadas desde que el estado de emergencia fue proclamado ayer, para hacer frente a lo que se calificó de amenaza grave para la seguridad nacional derivada de una campaña de desobediencia civil proyectada por los partidos de oposición no comunistas.

El vocero expresó que sólo un tercio de los arrestados eran políticos y que los restantes eran "elementos detenidos para impedir el quebrantamiento de la paz".

El vocero dijo que las personas que se oponen a la emergencia tratan también de dañar la economía del país, convocando a huelgas.

Dijo que en el estado oriental de Bihar se produjeron hoy cuatro huelgas.

Agregó que en Patna, capital estatal de Bihar el 20 por ciento de los comercios y oficinas estaban cerrados. En otros tres estados el porcentaje era de 50 por ciento.

La primera ministra y otros funcionarios de gobierno afirman que la imposición de la emergencia era indispensable para salvaguardar la economía.

La señora Gandhi dijo que la campaña de desobediencia civil propuesta por la oposición para demandar su renuncia habría planteado "una grave amenaza al orden público y habría dañado a la economía en forma irreparable".

La oposición no comunista había anunciado que su campaña comenzaría el domingo con una semana de concentraciones y manifestaciones para exigir que la señora Gandhi renuncie mientras se decide su apelación al dictamen judicial que la declaró culpable de transgredir la ley electoral.

Las audiencias en torno a la apelación comenzarán a mediados del próximo mes, cuando termina el receso de la corte suprema.

Ninguno de los siete diarios de habla inglesa de esta capital se publicó hoy, porque estaban sin electricidad por segundo día consecutivo.

La agencia noticiosa United News of India informó en un despacho censurado desde Bombay que el primer ministro del estado central de Maharashtra anunció que el gobierno tomará "debida nota" de algunos diarios de esa ciudad que violaron la censura publicando los nombres de personas arrestadas y dejando sus columnas editoriales en blanco.

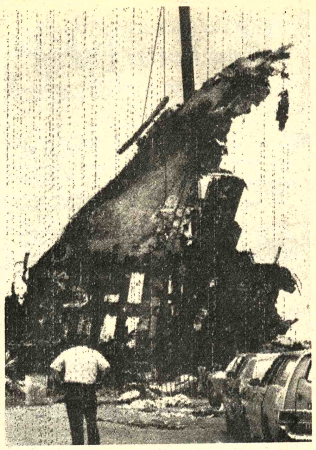

LIMPIEZA.- Nueva York 27 (AP).- Obreros de esta ciudad se dedicaron a limpiar los restos de un avión a retropropulsión que se estrelló en el aeropuerto Kennedy hace 48 horas. En el accidente murieron 111 personas. Los obreros utilizan una grúa en la obra (Radiofoto AP).

Presidenta argentina se mantiene firme pese a rebelión de obreros peronistas

BUENOS AIRES, 17 (AP) - La Presidenta Isabel Perón se mantenía hoy firme al frente del gobierno a pesar de la virtual rebelión de los trabajadores peronistas impulsados por sus dirigentes en un episodio que se conjuga con una antigua lucha por el poder.

Aunque todo el enfrentamiento se produce por una cuestión salarial, los observadores coinciden en que ese motivo ha sido el desencadenante de una situación que se ha venido planteando tras el fallecimiento del ex Presidente Juan D. Perón el 1º de julio de 1974.Cualquier otra circunstancia también podría haber sido valedera.

Sin embargo, en el caso actual se trata de un cuestionamiento de las denominadas "bases" de sustentación del movimiento peronista gobernante contra su propio gobierno, al cual eligieron en 1973 con más de siete millones de votos, y eso es lo que podría provocar la fractura del heterogéneo peronismo.

Los dirigentes de la Confederación General del Trabajo (CGT) también de derecha al igual que la tendencia que prevalece en el gobierno, reclaman que se cumple con una ley que permitió la libre discusión de convenios laborales.

El Ministro de Economía, Celestino Rodrigo, que asumió el 2 de junio último representando en la práctica la línea de José López Rega, influyente ministro de Bienestar Social y secretario privado de la presidente, habría señalado la imposibilidad de otorgar aumentos mayores al 50 por ciento. Los convenios principales superaron incrementos del 100 por ciento.

La política económica de Rodrigo, pasada en la austeridad y el sacrificio de los asalariados, provocó una reacción contraria en todos los sectores. Aunque los economistas coincidían en que las medidas eran "realistas", simultáneamente originaron desconcierto.

La situación económica del país ha sido calificada de "grave" por el propio gobierno, e incluso por el anterior ministro de Economía, Alfredo Gómez Morales, que renunció por no tener el "apoyo político" necesario para aplicar también un plan de austeridad aunque no tan severo como el anunciado por su reemplazante.

Al asumir Rodrigo no existían dudas de que tenía el "apoyo político" representado por López Rega, a quien se considera el "dueño" del poder en estos momentos.

Las relaciones de López Rega y los dirigentes actuales de la central obrera no fueron siempre de lo mejor a pesar del mutuo respeto que alienta cada parte y sin ceder en sus aspiraciones de poder. La señora de Perón y su extinto esposo reconocían al movimiento obrero como principal del peronismo y lo describieron siempre como "columna vertebral" del mismo.

El problema suscitado ahora, sin embargo, ha planteado dos simples alternativas con los hechos a la visita, el ministro de economía, con el respaldo de López Rega y también de la presidenta, según se dice, procurando impedir los aumentos más allá del límite extraoficialmente fijado, lo que irrita a los sindicalistas y a los trabajadores.

Los trabajadores peronistas, por su lado, concentrados en número cercano a las 100.000 personas en la plaza de Mayo presionando para obtener una respuesta de la señora de Perón que, sin embargo, permaneció en todo momento desde la tarde de ayer en la residencia de la localidad bonaerense de Olivos.

La respuesta de la presidenta será en definitiva la que podría dilucidar el panorama. A partir de allí se sabrá quien tomará el "poder" en la práctica, pero lo que no se sabe es si la jefe del estado hablará a los trabajadores concentrados.

Hoy en la historia

Hoy es sábado 28 de junio, el 179 día de 1975. Quedan 186 días en el año.

EVENTOS DESTACADOS EN LA FECHA:

1519 - La dieta de Francfort elige a Carlos V como Emperador de Alemania.

1629 - La Paz de Alais pone fin a la revuelta de los protestantes hugonotes en Francia.

1765 - En esta fecha es fundada la plaza de toros de Acho, en Lima, la más antigua de Latinoamérica.

1812 - Las fuerzas de Napoleón prosiguen su invasión de Rusia cruzando el río Vilna.

1837 - Es coronada la Reina Victoria de Inglaterra.

1844 - Fusilamiento en Matanzas, Cuba a consecuencia de una sublevación de los esclavos.

1853 - La escuadra enviada por el Presidente Justo José de Urquiza para bloquear a Buenos Aires se subleva contra él y se pasa a los rebeldes.

1880 - Guerra de Cuba. Con la rendición del caudillo cubano Limbano Sánchez termina la llamada "Guerra Chiquita".

1895 - Nicaragua, Honduras y El Salvador forman una unión.

1902 - El congreso de Estados Unidos autoriza al Presidente Teodoro Roosevelt a comprar los derechos de la compañía francesa del canal de Panamá y a adquirir de Colombia el control perpetuo de una zona del canal.

1914 - El Archiduque Francisco Ferdinando de Austria y su esposa son asesinados en Sarajevo por un extremista serbio, desencadenando la primera guerra mundial.

1940 - El mariscal italiano Italo Balbo perece en un combate aéreo contra los ingleses en Libia.

1942 - El ejército británico se retira ante el avance alemán en el desierto africano y llega a El Alamein, en la segunda guerra mundial.

1948.- Yugoeslavia es expulsada del Cominforn debido a su hostilidad hacia la Unión Soviética.

1950 - Los soldados norcoreanos ocupan a Seul, capital de Corea del Sur.

1956 - Motines obreros en Posen, Polonia, son dominados con pérdida de vidas.

NATALICIOS DEL DIA:

Rey Enrique VIII de Inglaterra, 1491-1547. Jean Jacques Rousseau, filósofo francés 1712-1778.

PENSAMIENTO DEL DIA:

No sé si la guerra es un interludio durante la paz o la paz un interludio durante la guerra - Georges Clemenceau, estadista francés. 1841-1929.

Para Sucursal de Compañía Internacional de Servicios a instalarse en Santa Cruz de la Sierra.

Jefe de contaduria

La posición significa asumir la total responsabilidad del proceso contable, liquidación de remuneraciones al personal y leyes sociales, liquidación de impuestos de la compañía y personales, la preparación de estados financieros y la emisión del sistema de información gerencial, reportando a la Gerencia local y a la Casa Matríz.

La búsqueda se orienta hacia un Auditor Financiero o formación equivalente, con una experiencia en posición similar de por lo menos 3 años.

Se requiere que el postulante tenga muy buenos conocimientos de la legislación social e impositiva.

El dominio del idioma inglés se considerará muy ventajoso.

El postulante deberá residir en la ciudad de Santa Cruz de la Sierra.

La empresa ofrece muy buenas condiciones de contratación.

Enviar curriculum-vitae, incluyendo fotografía actualizada, el que será tratado confidencialmente.

Indicar en su carta "Referencia Nº 149".

MORENO MUÑOZ y Cia.
Asociados con
PRICE WATERHOUSE PEAT & Co.
Casilla de Correo 590 - La Paz.
Casilla de Correo 568 - Santa Cruz

PERFUMES- AQUAS de TOILETTE
COURREGES Francia
EMPREINTE - Fragancia exquisita.

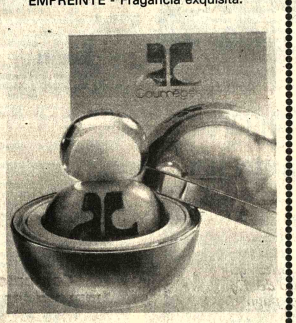

pida en su perfumeria preferida

Federación Provincial de Juntas Vecinales de La Paz

Federación Provincial de Juntas Vecinales de La Paz saluda a la Policía Boliviana

Al cumplir la POLICIA BOLIVIANA EL 149 ANIVERSARIO de su fundación. LA FEDERACION PROVINCIAL DE JUNTAS VECINALES DE LA PAZ, hace llegar su saludo y reconocimiento a los sacrificados servidores de la sociedad, guardianes del orden, la paz y seguridad, en la persona de su esclarecido Comandante General Cnl. Dn. Pablo Caballero Díaz; asimismo, deposita su confianza y esperanza, en bien del pueblo boliviano, en todos sus Comandantes, Jefes, Oficiales, Personal Civil, Clases y Tropa; y les da el aliento en su diaria labor y lucha contra el mal por el bien de todos.

La Paz, junio 24 de 1975
Fdo. Nataniel Flores Pérez
PRESIDENTE

Fdo. Napoleón Calvimontes
STRIO. GENERAL

DESEO ESTUDIAR INGLES EN LOS ESTADOS UNIDOS.
Con intencion de: (indique uno)
☐ • Cursar estudios universitarios
☐ • Estudiar secretariado bilingue
☐ • Cursar carreras vocacionales
Nombre: _____
Direccion: _____
_____
Enviar a: The Registrar
INTERNATIONAL LANGUAGE INSTITUTE
5151, Wisconsin Avenue - NW -
WASHINGTON D.C. - 20016 - USA -
Escuela autorizada por ley Federal para matricular estudiantes extranjeros no inmigrantes.

Banco Hipotecario Nacional

Sorteo de Letras Hipotecarias

En cumplimiento del Artículo 214 de la Ley General de Bancos y el Artículo 112 de los Estatutos del Banco, el día 20 de Junio de 1975, en presencia del delegado del Banco Central de Bolivia ,División de Fiscalización y los personeros del Banco se procedió al Sorteo de Letras Hipotecarias en dólares, sorteo ordinario correspondiente al primer semestre 1975.

ORDINARIO
LA PAZ

95 Letras de $us. 1.000.--	2138	2139	2140	2141	2142
	2143	2144	2146	2147	2148
	2151	2156	2157	2159	2161
	2162	2164	2165	2172	2173
	2174	2175	2176	2179	2182
	2184	2185	2188	2189	2190
	2191	2210	2211	2212	2214
	2219	2239	2241	2242	2243
	2246	2247	2248	2249	2252
	2253	2255	2256	2257	2258
	2262	2264	2265	2266	2267
	2286	2287	2288	2289	2290
	2291	2292	2294	2301	2302
	2321	2322	2323	2324	2327
	2328	2332	2336	2337	2339
	2340	2341	2343	2402	2404
	2405	2406	2407	2408	2417
	2418	2452	2453	2454	2455
	2456	2458	2459	2460	2463
121 Letras de $us. 500.--	932	933	934	935	936
	937	942	943	944	947
	955	957	960	962	963
	964	967	968	969	970
	971	972	973	974	981
	982	984	986	988	989
	990	991	992	993	994
	996	997	998	1002	1003
	1004	1005	1006	1008	1013
	1015	1016	1019	1026	1028
	1030	1034	1035	1036	1037
	1038	1049	1055	1056	1057
	1058	1070	1074	1075	1078
	1080	1083	1087	1093	1094
	1096	1099	1104	1108	1109
	1110	1111	1112	1113	1117
	1118	1119	1122	1123	1130
	1142	1143	1189	1190	1199
	1201	1212	1225	1227	1229
	1232	1235	1236	1237	1242
	1243	1245	1246	1247	1249
	1250	1251	1253	1255	1258
	1264	1266	1266	1267	1273
	1274	1287	1297	1298	1305
	1313				
16 Letras de $us. 100.--	835	840	847	863	865
	869	870	875	876	878
	879	907	911	915	917
	924				

ORDINARIO
COCHABAMBA

59 Letras de $us. 1.000.--	2167	2169	2170	2194	2195
	2196	2197	2198	2199	2200
	2204	2205	2206	2207	2208
	2223	2224	2227	2228	2230
	2231	2232	2234	2235	2237
	2269	2270	2275	2276	2278
	2279	2280	2281	2284	2285
	2296	2314	2316	2318	2319
	2320	2360	2361	2362	2363
	2367	2371	2389	2421	2423
	2425	2429	2432	2434	2435
	2440	2443	2446	2449	
1 Letra de $us. 500.--	1046				

ORDINARIO
SANTA CRUZ

12 Letras de $us. 1.000.--	2153	2300	2354	2355	2384
	2392	2393	2394	2397	2398
	2399	2400			

La Paz, 20 de Junio de 1975.

GERENCIA GENERAL
BANCO HIPOTECARIO NACIONAL

NOTA.- Las Letras Hipotecarias Sorteadas y cupones se pagarán a partir del día lunes 14 de Julio de 1975.

Préstamos en Letras Hipotecarias.
Insinuamos a los deudores por Préstamos de Letras Hipotecarias, se sirvan cancelar sus obligaciones hasta el día 10 de Julio de 1975 a fin de evitar la acción judicial correspondiente de acuerdo a las disposiciones de la Ley General de Bancos.

Presidencia de la República

Ministerio de Transportes, Comunicaciones y Aeronáutica Civil

Servicio Nacional de Caminos

Invitación 1/75

Servicios de Ingeniería para el proyecto de la carretera Río Seco-Desaguadero

Por orden del señor Ministro de Transportes, Comunicaciones y Aeronáutica Civil, se hace conocer a las Firmas Consultoras nacionales y extranjeras que el Servicio Nacional de Caminos requiere servicios de consultoría para la realización de Estudios de Diseño Final de la carretera Internacional Rio Seco - Desaguadero, con el financiamiento de la Corporación Andina de Fomento.

Las firmas Consultoras aceptables por la CAF con residencia en los países del Pacto Andino, además de México, Brasil y Canadá, que desearan prestar estos servicios deben expresar su interés mediante carta o cable, dirigido al Servicio Nacional de Caminos, con domicilio en Avenida 20 de Octubre de 1829, Casilla 1485 hasta horas 18.00 del día lunes 14 de julio de 1975.

DIVISION DE RELACIONES PUBLICAS

Colegio "Saint Andrew's"

Precisa los servicios de un profesor de Inglés para NIVELES AVANZADOS de CICLO MEDIO.

Se recibirán expedientes acompañados de curriculum vitae en la Secretaría de colegio hasta el día martes 1º. de julio.

Entrevistas: Día miércoles 2 de julio a horas 10.30 a.m. Mayores informes en secretaría: Calle "Las Retamas" (Final). La Florida. Tel. 82484.

La Paz, 26 de junio de 1975
LA DIRECCION

Cooperativa de Teléfonos Automáticos Cotas Limitada

CONVOCATORIA A PROPUESTAS Nº 25/6

Se convoca a propuestas para:
- Provisión e instalación de sistemas de microondas y radio múltiplex.
- Provisión de cables y materiales para una red telefónica.

Las especificaciones generales, administrativas y técnicas podrán ser recogidas en las oficinas de COTAS LTDA. calle Bolivar Nº. 156, en Santa Cruz, previa presentación de comprobante de depósito por la suma de $b. 500.- (Quinientos pesos bolivianos), hecho en la cuenta 3-623-8 de Cotas Limitada, en el Banco de Santa Cruz de la Sierra.

Las especificaciones podrán, también ser retiradas en la ciudad de La Paz, de las Oficinas de ABET, Edificio de TASA, 9º. Piso, una vez comprobado el giro bancario a la orden de Cotas Ltda., por la predicha suma de $b. 500.-.

Las firmas radicadas en el exterior pueden solicitar por correo, cablegrama o télex las especificaciones de esta convocatoria, debiendo girar la suma equivalente a $b. 500.-, o sea 25 dólares americanos.

Para fines de esclarecimientos, dirigirse a Cotas Ltda., Casilla 567, Santa Cruz, Bolivia, por correo; a Cotas Santa Cruz Bolivia por cable; o a Télex BX5651, Santa Cruz Bolivia.

Las propuestas deberán presentarse, o llegar por correo, a la Secretaría General de Cotas Ltda. hasta el 15 de Agosto a horas 18, en sobre cerrado y lacrado, rotulado así: SEÑORES COTAS LIMITADA, CONVOCATORIA A PROPUESTAS Nº. 25/6, Casilla 567, Santa Cruz - Bolivia.

Santa Cruz, 25 de Junio de 1975.
LA GERENCIA GENERAL.

Análisis de ANF

Se mantiene el libre cambio pero hay fuga de divisas

(ANF).- Alarma y corrida en busca de dólares se registraron ayer en La Paz, luego de que algunos matutinos anunciaron un próximo cese del libre cambio de moneda, mantenido hasta ahora por el Gobierno. Sólo manifestaciones oficiales en sentido de que no se iba a modificar el libre cambio, procedentes del mismo Gobierno, frenaron el nerviosismo producido por la información periodística.

Ni en fuentes del Ministerio de Finanzas ni en el criterio de la Empresa Nacional de Cambios que sea necesaria la cancelación del actual régimen de libre cambio. La agitación que afectó a las casas de cambio y las que acudieron más clientes que nunca en busca de dólares, se estima injustificada.

En ese Ministerio se aseguró que el nivel de divisas en el Banco Central está dentro de los índices normales. Y se aclaró que el Presidente de la República recibe diariamente un informe completo de la situación de las reservas en moneda extranjera y que sólo cuando esos informes pudieran ser alarmantes, se justificaría cualquier medida que el Gobierno podría adoptar.

Por otro lado, se reiteró que las exportaciones que generan divisas al país se verifican a través de controles del Banco Central y de la Renta. Los exportadores (mineros, algodoneros, cafetaleros, azucareros...) deben depositar las divisas obtenidas por sus exportaciones en el Banco Central. Además, deben pagar sus impuestos por las mismas exportaciones. Todo ello constituye un factor de garantía de que ingresan al país las divisas obtenidas por las exportaciones, se informó en medios, tanto oficiales como privados.

A pesar de lo dicho, se confirmó que existe un importante drenaje de divisas. Las principales vías de exportación fraudulenta de reservas monetarias en monedas duras está en el contrabando desde los países vecinos. Se da el ejemplo de mercaderes de países limítrofes que hacen ingresar a nuestro país mercaderías procedentes del suyo a más bajo precio del que se cotiza en el país de procedencia. Con la moneda boliviana que adquieren con su venta, compran dólares que en el país de dichos mercaderes, adquieren valores muy superiores a los de la mercadería vendida. Esta es una forma de exportar divisas que favorece generalmente a ciudadanos de los países vecinos en donde hay un estricto control de la moneda.

También se cita otra forma de exportación de divisas y aquí algo tiene que ver los mismos bolivianos: quienes exportan y entregan sus divisas al Banco Central, pero una vez obtenidas las ganancias en bolivianos, los reconvierten en moneda dura y la exportan a bancos del exterior.

CONTRA EL CONTROL DE CAMBIOS

Varios destacados representativos del comercio local, se opusieron a un control de cambios, aunque estuvieron de acuerdo con algunas medidas que impidan o, al menos, disminuyan la especulación que se hace con "la mercadería más barata en Bolivia el día".

Efectivamente, sostuvieron varios comerciantes con unanimidad ante la Agencia de Noticias Fides que el establecimiento de un control de la moneda extranjera sería negativo porque aumentaría una especulación que, en el momento presente, no es totalmente negativa.

Señalaron que el Fisco no ha demostrado capacidad para establecer controles sin que, automáticamente no se establezca un mercado paralelo que anula todas las previsiones oficiales y que tiende a aumentar los precios de los artículos importados y, por tanto, a presionar crecientemente el costo de la vida.

SI A UN CONTROL ESTADISTICO

Los mismos comerciantes del sector legal y responsable, defienden, sin embargo, que estarían conformes con un control estadístico, encaminado a frenar los negocios ilícitos de quienes explotan, sin provecho para el comercio nacional, la libertad de cambio. Se refirían a quienes, no teniendo solvencia en el país, compran divisas sin límite, para especular con ellas. Un control estadístico, podría detectar a presión sobre las reservas de divisas sin que sea justificada por operaciones mercantiles normales.

Esta medida, de un registro para las compras de divisas, ya se utilizó en el país, en tiempos pasados. Pero más, en alguna ocasión se utilizó la publicidad de las sumas demandadas, para demostración de quienes operaban con divisas legalmente y quiénes especulativamente.

INFORME DE CEPAL

El Consejo Económico para América Latina (CEPAL), señala, sin embargo los problemas que comporta el libre cambio para Bolivia. En el Estudio Económico para América Latina se indica: "El mantenimiento del tipo de cambio ha dignificado una forma de subsidio a las importaciones dada la elevación de los precios internos; y ha representado una subvención para el atesoramiento de moneda dura. Este es el único activo que no ha sufrido devaluación".

"La dinámica de la demanda externa fue el principal responsable de la venta libre de divisas y al tipo de cambio fijo prosigue". "Amortiguó la inflación importada pero dio vía libre a la fuga de divisas y a facilitar el contrabando. Ello hace dudar de que esta política cambiaria sea compatible con el aprovechamiento pleno de la coyuntura externa: el aumento desmesurado de importaciones de bienes suntuarios pone en duda la aplicación de los excedentes en beneficio del desarrollo".

Fue postergada entrevista de generales Alcoreza y Morales

-LIMA, 27 (AP).- El Primer Ministro y titular de Guerra, General Francisco Morales Bermudez postergó su viaje al sur del país que incluía una "saludo portocolar" con el Comandante General del Ejército Boliviano.

Un comunicado de la oficina del Primer Ministro dice que la postergación de la visita al Sur, programada para iniciarse el 30 del actual, fue postergada por "razones de trabajo no previstas".

El general Morales Bermudez tenía fijado un encuentro con su colega boliviano, General Carlos Alcoreza, en la localidad fronteriza de Desaguadero.

Asimismo, iba a sostener diálogos con el pueblo en Puno y Cuzco y programaba visitar guarniciones militares en la región.

EN LA PAZ

El Comandante General del Ejército, Gral. Carlos Alcoreza Melgarejo, desmintió versiones periodísticas sobre posibles cambios en los altos mandos de esa Fuerza, enfatizando que, "si bién el Presidente de la República, tiene todas las atribuciones para ello en su condición de Capitán General de las Fuerzas Armadas; por el momento no existe ninguna alternativa.

El Gral. Alcoreza, refiriéndose a las visitas efectuadas por el Jefe de Estado a guarniciones militares del interior del país, dijo que tuvo el objeto de inspeccionar de cerca las labores que vienen cumpliendo las Fuerzas Armadas, además de explicar serie de detalles en torno a los programas que el gobierno viene ejecutando en diversos campos de la actividad nacional.

Dijo, que todas las unidades militares visitadas por el Primer Mandatario, expresaron su más absoluta lealtad al Gral. Banzer y al Gobierno Nacional.

CLAUSURA.- Con la presencia de jefes militares y representantes de la misión diplomática española, fue clausurado ayer el Primer Curso de Adaptación a la Metodología, programado y auspiciado por la Dirección Nacional de Promoción Profesional del Ejército. El Gral. Alfonso Villalpando, Jefe del Departamento III, dijo que la preparación del elemento castrense será la pieza fundamental para el éxito del Plan Decenal del Ejército. En el curso que duró 45 días, participaron como instructores, especialistas llegados desde España. En la foto se ve al Comandante del Ejército, Gral. Alcoreza, entregando el certificado de asistencia a uno de los asistentes al curso.

Importadores de cosméticos analizan medida ministerial

(ANF).- La Asociación de Comerciantes en Cosméticos recibió sólo el martes 25 copia de una Resolución Ministerial que obliga su inscripción y la de sus productos en el Ministerio de Salud, circunstancia por la que recién procede a estudiar la disposición. Según el dirigente de los importadores, existe, sin embargo, confianza en que las autoridades plasmaron en el documento el resultado del intercambio de ideas previas con los interesados.

Víctor Kattan, presidente de la Asociación, dijo la disposición "que había recibido en ese momento, en principio, estaba dentro de lo normal y que era aceptable". Advirtió que podría emitir un pronunciamiento oficial después de que la Resolución haya sido estudiada en reunión de Directorio.

TASAS IMPOSITIVAS

Consultado el entrevistado sobre si la disposición ministerial, según su criterio, serviría, como se indicó, entre otras cosas, para contrarrestar la proliferación del contrabando de cosméticos; respondió que, a su juicio, el paso o la alternativa más adecuada para este fin consistiría en una rebaja de las tasas arancelarias. Indicó que esas tasas fluctúan entre el 200 y 300 por ciento, y que, dentro de la línea de cosméticos que pagan esas tributaciones fiscales, están incluidos los dentífricos, jabones de tocador, talcos y pomadas para bebés que, en su opinión no pueden ser catalogados como artículos suntuarios o de lujo. Agregó que con rebajas impositivas se haría menos atrayente el contrabando de estos productos.

Kattan puso como ejemplo que el valor de la importación de cosméticos en 1971 fue de 17.800.000 pesos bolivianos y que en 1973 aumentó a 28.240.000 pesos, pese a lo cual -dijo- el promedio correspondiente a persona por año es de unos cinco pesos. Agregó que evidentemente esa suma no representa el consumo de este tipo de productos por habitante, lo que, dijo, muestra que el contrabando o el empleo del producto internado ilícitamente es muy grande y consecuentemente es también considerable el monto de los impuestos que no se pagan y que no percibe el Estado.

CASA BERNARDO

Juan Enrique Ebbing, de Casa Bernardo, firma que también importa cosméticos, dijo que no conocía la Resolución del Ministerio de Salud en todo su texto y que se había enterado de la medida sólo por lo que publicó la prensa. Agregó que por lo que se dice, queda confusa alguna especificación, como, por ejemplo, si el pago de 200 pesos anuales en el Ministerio de Salud es por línea de cosméticos o por cada producto. Dijo también que esos pagos, más la cancelación de 4.000 pesos por firma y la que significará la contratación de un profesional farmacéutico, incidirán naturalmente en el precio del producto para ser vendido al consumidor.

El Sr. Ebbing dijo que un control es siempre importante, por cuanto garantiza la calidad del producto y preserva la salud de la ciudadanía.

En Stephan y Cía se abstuvieron de formular ningún comentario, arguyendo que se habían enterado de la disposición recién por las crónicas informativas y que para pronunciarse debían analizar el texto oficial en reunión de Directorio.

La Resolución Ministerial, que dispone el registro de los importadores de cosméticos en el Ministerio de Salud, fue aprobada el 11 de junio y se informó sobre ella el 24 de junio.

Pronóstico del tiempo

-CIUDAD DE LA PAZ.- Presentará cielo despejado a nuboso hasta por la tarde, poco cambio de temperaturas, vientos suaves del Nor-oeste.

TEMPERATURA MAXIMA PRONOSTICADA 16.0 grados

TEMPERATURA MINIMA PRONOSTICADA -2.0 grados bajo cero

EL ALTO DE LA PAZ.- Temperatura Máxima Pronosticada 14.0 grados

Temperatura Mínima Pronosticada -8.0 grados bajo cero

BENI, PANDO Y NORTE DE LA PAZ Y SANTA CRUZ.- Presentarán cielos nublados, poco cambio de temperaturas, vientos predominantes del noroeste. CHUQUISACA Y TARIJA.- Presentarán cielos poco nubosos, poco cambio de temperaturas, vientos predominantes del sud. ALTIPLANO Y VALLES.- Presentarán cielos despejados a poco nubosos por la tarde, poco cambio de temperaturas, vientos predominantes del noreste.

Directiva

La Federación de Beneméritos de la Patria y Excombatientes de la Guerra del Chaco, de Los Chichas, eligieron su directiva por el periodo 1975 - 1976, que está integrada de la siguiente manera.

Presidente: Luis Calvetty; Secretario de Relaciones: Juan Muñez; Secretario de Hacienda: Desiderio Guzmán; Secretario de Actas: José Beltrán; Secretario de Justicia; Roberto Jerez, Secretario de Cultura: Emilio Cortez; Secretario de Beneficencia; Isaías Tarifa; Secretario de Deportes: Juan Pérez, Secretario de Transportes; Estanislao Silverth; Secretario de Estadística; José Alberto Murillo; Secretario de Vinculación; Víctor Navarro; Secretario de Obras y Trabajo; Natalio Llanos; Porta-Estandarte; Manuel Romano; Vocales; Avillo Cachambi; Francisco Portela, Alejandro Flores y Jorge Rivadeneira.

Lista complementaria:

Se aprobaron precios de venta de los autom

El Ministerio de Industria y Comercio aprobó los precios máximos de venta de automotores al público, sin embargo, no incluyen los impuestos fiscales y municipales. El detalle proporcionado por el mencionado Ministerio es complementario y parcial, ya que no todos los importadores de vehículos presentaron costos y precios de venta.

Al respecto, las autoridades han conminado a esos importadores para que presenten las hojas de costo para la fijación de los precios de venta, de acuerdo a lo dispuesto por los

CLASE	MARCA	CARACTERISTICAS
Automóvil	Datsun	1975-160 J. 4 puertas
Automóvil	Datsun	1975-120 Y. 4 Puertas
Automóvil	Datsun	Mod. 1975-160 J. Sport 2 puertas
Automóvil	Datsun	Mod. 1975-120 Y. Sedán 4 puertas
Automóvil	Datsun	Mod. 1975-160 J. Sedán 4 puertas
Camión	Fargo	De 2.200 Kilos, W. 300
Camioneta	Ford	Tip. Ranchero de 1/2 tonelada
Jeep	Ford	Bronco Modelo 1975
Camión	Ford	Chasis cabinado F. 350 de 2.1/2 Ton.
Camioneta	Ford	Pick-Up F.250
Camioneta	Ford	Pick-Up F. 100
Camioneta	G.M.C.	Mod. 1975-TC-30903 de 1.3/4 Ton.
Camión	G.M.C.	Mod. 1975-TC-31003 de 2.1/2 Ton.
Omnibus	G.M.C.	Torpedo 1974 SE-62502 de 6.1/2 Ton.
Omnibus	G.M.C.	Torpedo 1974 SE-62002 de 6.1/2 Ton.
Camión	G.M.C.	Chasis cabinado 1975-CE-61403-6 Ton.
Camión	G.M.C.	Chasis cabinado 1975 de 4 toneladas
Camión	Hino	KB.422 de 9 toneladas
Camión	Hino	KB. 422-10355
Camión	International	15°-E. Modelo 1600 de 6 toneladas
Camión	International	500 capacidad a 4 toneladas
Camión	International	1703 Torpedo de 7 toneladas
Camión	International	200 chasis cabinado de 2.300 Kgs.
Camión	International	Torpedo 1603 de 6 toneladas
Jeep	International	Scout II 4 x 4
Omnibus	Isuzu	Capacidad 35 pasajeros
Jeep	Land Rover	88" SANTANA
Camión	Scania	De 11 toneladas. L-110 Super 54
Camión	Scania	L-111 s-54 de 11 toneladas
Jeep	Suzuki	540 LJ-50 VLMA
Jeep	Suzuki	540 LJ-50 LCA.
Camión	Toyota	DA. 115. L-H3 de 6 toneladas
Camioneta	Toyota	RN.20.L-MR de 1.230 kilos
Camioneta	Toyota	RK.101.L-J. de 2 toneladas
Camioneta	Toyota	FJ.45-LP-B. (K) de 1.650 kilos
Camión	Toyota	FA-100L-H3 de 5 toneladas
Jeep	Toyota	Land Cruiser FJ. 4GLV-KC.
Automóvil	Toyota	Corona Mark II-MX10L-KD
Automóvil	Toyota	Corolla 1200 KE36 LV-KR
Camioneta	Toyota	RK 101.Lp. de 2 toneladas
Camioneta	Volkswagen	Doble cabina 265/1600
Furgoneta	Volkswagen	211/1500
Camioneta	Volkswagen	Pick-Up 261/1500
Motocicleta	CZ.	125 Sport
Motocicleta	CZ.	175 Sport
Motocicleta	Suzuki	B-120
Motocicleta	Suzuki	RV. 90 M.

Los importadores de vehículos automotrices, que hasta la fecha no hubiesen presentado Hojas de Costo de la Dirección General de Comercio Interior, para la respectiva aprobación de precios de sus vehículos, están obligados a hacerlo en conformidad a los Decretos Supremos 12.192, 12.328, 12.534 y Resolución Ministerial No. 15.339.

Fábrica Soligno

Sólo los obreros presentaron el programa de rehabilitación

Ayer venció el plazo concedido para la presentación del programa de rehabilitación de la Fábrica Soligno, según anunció el Ministerio de Industria y Comercio. Declaró que fue presentado solamente el proyecto de rehabilitación preparado por el sector obrero y no así el de la parte patronal.

La situación de quiebra en que se halla esa antigua industria textil determinó la intervención del gobierno a través de sus organismos especializados, a fin de evitar que el cierre de la empresa entorpeciera los programas de industrialización del país y, por otra parte, creara problemas de orden social.

El Ministerio de Industria y Comercio, al hacer conocer el vencimiento del plazo para que empresa y trabajadores presentaran sus planes para la rehabilitación de la fábrica, dijo que sólo los obreros han mostrado su propósito de salvar el establecimiento industrial, al haber presentado oportunamente su programa de rehabilitación, y no así los propietarios.

Estableció, por otra parte, que los principales funcionarios ejecutivos han abandonado la empresa y que los representantes de ésta no han realizado ninguna gestión encaminada a salvar la fábrica.

El Tribunal de Trabajo, que conoce el juicio iniciado por los trabajadores contra los empresarios para el pago de los beneficios sociales,ha de dictaminar en los próximos días su veredicto. Debido a la situación de falencia económica de la empresa y la acumulación de deudas, es probable que determine el remate de la Fábrica Soligno. Los obreros tienen el propósito por su parte, de cooperativizar la empresa, que no ha pagado beneficios sociales, a fin de solucionar el desempleo y neutralizar, por ese medio, problemas de carácter social que se plantearían por la cesantía de los trabajadores.

El informe presentado por el interventor de la empresa, Lic.René Ruiz Gonzales, es desalentador en cuanto se refiere al futuro de la Fábrica Soligno, ya que, de acuerdo al estudio económico-financiero de la empresa, estableció fuertes incidencias sobre los costos de producción, determinadas principalmente por las planillas de sueldos y salarios, que alcanzan un porcentaje superior al 50 por ciento. Como alternativa, planteó la reducción de ese personal, a fin de disminuir costos y evitar las pérdidas que sufría la empresa.

DELEGACION DE COMARAPA.- Veinte alumnos del Cuarto curso Medio del Colegio "Gabriel René Moreno" de Fe y Alegría, visitaron PRESENCIA y las instalaciones de Editorial LUX. El establecimiento se encuentra en Comarapa, capital de la Provincia Manuel María Caballero de Santa Cruz. El grupo vino a La Paz acompañado por los hermanos Maristas José Antonio López y Agustín Echeverría.

El Comercio entre Bolivia y Colombia aumentó notablemente

El Embajador de Colombia, Octavio Roselly informó ayer que el comercio de dos direcciones entre su país y Bolivia que en 1970 ascendía a 169.000 dólares, equivalentes a 3.200.000 pesos, subió en 1974 a 12.200.000 dólares, (244.000.000 de pesos bolivianos). El diplomático recalcó que ésta es una muestra elocuente del aumento de las relaciones comerciales y entendimiento entre los dos pueblos.

El Embajador Roselly visitó ayer al Presidente de la República para presentarle su saludo de despedida, una vez que ha concluido su misión en Bolivia. Al término de la entrevista, dijo: "Llevo para la mejor de las impresiones de este país. Dijo que será en Colombia "un gran incondicional del pueblo boliviano".

Roselly dijo que, en el campo cultural, las relaciones de los dos países progresan notoriamente. Citó, como ejemplo, que se han dado los pasos para que los estudiantes de secundaria tengan los mismos niveles y pueden ser aceptados en las universidades de los países del Grupo Andino sin obstáculos. Agregó que se espera avanzar pronto al nivel universitario y a reconocimiento de títulos profesionales.

En relación a la situación comercial e industrial de los países integrantes del Acuerdo de Cartagena, dijo que, a medida de que avancen los programas, será un mayor beneficio para las naciones.

Hay 10 mil toneladas de arroz como excedentes

(ANF).- Los excedentes de arroz en el país alcanzan a 10.000 toneladas, dijeron las autoridades del Ministerio de Industria y Comercio, al referirse a las compras efectuadas en Cochabamba y Santa Cruz por la Empresa Nacional del Arroz.

El gobierno deberá determinar el destino de este volumen que podría ser exportado al exterior, se indicó, no obstante que el arroz no figura entre las exportaciones bolivianas y que, en último caso, las dependencias de almacenaje de ENA podrían atender la demanda de depósitos en condiciones favorables.

OFERTA ARROCERA

Sin embargo, según las informaciones, la situación de la oferta arrocera es buena. No habrá problemas para conseguir este producto durante el presente año.

El consumo nacional de arroz está estimado para un año en 800 mil quintales. La Empresa Nacional del Arroz compró, durante el primer semestre de este año, la cantidad de 740 mil quintales.

EMPRESA NACIONAL DEL ARROZ

La Empresa Nacional del Arroz tiene una existencia de dos años y medio y cuenta con respaldo financiero del Banco Central de Bolivia; su situación económica es satisfactoria, de acuerdo a las declaraciones de los funcionarios de Industria, pues sus operaciones comerciales han tenido éxito.

Gobierno pide...

(Viene de la página 1)

según el Banco Central, origino la disminución de las reservas, el Lic. Villa dijo que debía asignarse mayor importancia a la utilización de este crédito, puesto que en breve, cuando se concrete el crédito de $us. 30 millones de negocios YPFB con un consorcio de bancos, esa suma será depositada en el Banco Central y el igual que la anterior, reforzará las divisas mientras se proceda a su utilización.

El Gral. Lechín intervino para aclarar que dentro de poco también se contaría con $us. 60 millones de crédito brasileño, a firmarse la próxima semana.

ASPECTO SICOLOGICO

Para demostrar lo importante que era en Bolivia el aspecto sicológico, el Subsecretario de Planeamiento, refirió que en enero de 1974, el gobierno pensó en revaluar el dólar a $b. 18, a raíz de la inflación mundial y el descenso en la cotización de esta moneda. "De alguna manera, la noticia llegó distorsionada al público y se produjo una inusitada presión sobre el mercado de dólares que no se justificaba de ninguna manera, puesto que las personas que compraban dólares estaban perdiendo. La medida fue rechazada y todo volvió a la normalidad, puesto que los compradores al cabo de unos días vendieron sus dólares al precio corriente y no... a dos puntos menos, como casi les sucedió".

BIENESTAR

El Subsecretario de Coordinación, Carlos Calvo, manifestó que en su criterio no podía hablarse de "fuga de divisas" sino de una utilización de divisas estacional debida a la mayor prosperidad de la comunidad.

Se consultó a las autoridades si no se había pensado en frenar la utilización de divisas en la importación de bienes suntuarios que en algunos medios se consideraba como "un derroche".

Respondió el Gral. Lechín señalando que las medidas de rebajas de aranceles en artículos de la línea blanca (cocinas, refrigeradores), electrodomésticos, aparatos televisivos y otros tendían a elevar el nivel de vida de la población.

Dijo que no se podía reprobar al gobierno por esta medida, que ponía al alcance de los sectores de menores ingresos productos que antes sí eran considerados como artículos suntuarios porque estaban reservados a las clases pudientes.

El Ministro manifestó que el gobierno creía que además de generar "bienestar en los sectores obreros", se contribuía a crear necesidades para establecer un mercado interno que en el futuro permita al país instalar sus propias industrias en estos rubros.

Con referencia a la Balanza Comercial, Villa a su vez dijo que el año pasado el país había tenido un superávit de 135 millones de dólares.

Primera Directiva de la fundación Getulio Vargas

Con el fin de coordinar mejores perspectivas para los profesionales bolivianos en los programas de la fundación Getulio Vargas, fue constituida la primera directiva de egresados de la Escuela Interamericana de Administración Pública, capítulo Bolivia, cuya sede principal está en Brasil.

El Lic. Antonio Olea Baudoin, a tiempo de iniciar tareas, señaló que las finalidades de la fundación son principalmente la del "intercambio y la solidaridad no solo entre la Escuela Interamericana de Administración Pública y sus egresados, sino entre los egresados lo cual implica vínculos en el plano personal y profesional".

Con la posesión de la Directiva, se espera también lograr el intercambio de ideas y experiencias para que se propicie una ágil y motivadora transferencia de conocimientos.

ACTIVIDADES.- Durante el transcurso de 1974, la fundación Gestulio Vargas, impartió enseñanza regular en varios campos de,la Administración Pública a muchos de los cuales, estudiantes bolivianos trataron temas sobre la administración de publicas, administración de proyectos agrícolas, sistemas de salud, administración de proyectos agrícolas, sistemas de salud, administración tributaria, aduanera y otros.

Los objetivos de la asociación están dirigidos a entidades autónomas y paraestatales mediante el adiestramiento de empresas públicas.

Comunicado del Consejo Nacional de Educación Superior

AVISO Nº 16|75

.1.- Ante la grave información que con caracter confidencial se hizo llegar antes de ayer al Presidente a.i. del CNES. Dr. Alberto Sánchez Rossel, en sentido de que la comercial "La Nacional" estuvo vendiendo formularios de los exámenes de ingreso a la U.B.M.S.A., con preguntas y respuestas por la suma de $b. 2.000.- inmediatamente aquella autoridad del máximo organismo universitario perdió pais, sentó denuncia ante el señor Ministro del Interior.

.2.- Ayer cumplido exitosamente el respectivo operativo, con el apresamiento de uno de los sindicados, el CNES ratificó su denuncia ante el mismo señor Ministro, Cnl. Pereda Asbún por conducto del Jefe a.i. de los mentiuados exámenes de ingreso, máxime si la información confidencial resultó ser evidente.

.3.- A fin de contrarrestar la dolorosa acción en que incurrieron los traficantes engañando a numerosísimos postulantes, la misma autoridad del CNES instruyó que de inmediato se procediera a la formulación de nuevas cuestionarios que ha demandado el sacrificio del personal que trabajó hasta las primeras horas de la mañana.

.4.- Como esta acción delictiva no puede ser pasada por alto, el CNES asumirá la acción penal correspondiente contra los autores materiales e intelectuales, autores, cómplices y encubridores para la sanción correspondiente.

.5.- Pese a estas medidas de precaución y ante la posible contingencia de que la semana de estos exámenes pudiese haber afectado a otras Universidades, el CNES, con el fin de precaver la absoluta integridad que deben tener estas pruebas, y proteger a los postulantes honestos determina:

ANULAR TODOS LOS EXAMENES DE INGRESO AL CUATRIMESTRE II/75 EN TODAS LAS UNIVERSIDADES DEL PAIS.

.6.- En fecha próxima, y una vez que el Ministerio del Interior y el CNES hubiesen descubierto y capturado a los culpables, la Dirección de Enseñanza e Investigación Científica del CNES, fijará fecha para las nuevas pruebas de ingreso.

La Paz, 27 de Junio de 1975

DEPARTAMENTO DE RELACIONES PUBLICAS C.N.E.S.

Distribución de Ingresos

En el Seminario sobre "Problemas y Perspectivas de la Integración y del Desarrollo Nacional de los Países Andinos" el Profesor Adolfo Figueroa abordó el tema "Distribución de Ingresos e Integración Económica.

Sus declaraciones exclusivas para EL INTEGRADOR, se refirió a la importancia de la aplicación de políticas redistributivas para lograr que los beneficios de la integración lleguen a las mayorías nacionales.

Entérese del contenido de esta valiosa información en EL INTEGRADOR publicación nacional de circulación latinoamericana. distribuída por suscripciones a $b. 60 la suscripción por doce números.

Pedidos: Casilla 6739 La Paz, o Teléfono 56637.

El presente libro de Camacho Omiste desmitifi muchas proclamas líricas en torno a la integración nuestros países. No parece ella como una tarea revolucionaria que allane el camino al socialism tampoco como una panacea universal contra el sub desarrollo. Es ni más ni menos- un esfuerzo mo dernizador de nuestra anacrónica y desfavorabl estructura económica y de nuestro incipiente comercio internacional.

Empresa Minera Unificada S.A. EMUSA

Necesita en alquiler, el siguiente equipo de construcción:

- Grúas móvil capacidad hasta 35 TM. Pluma 30-60 pies
- Grúas móvil capacidad 10-15 TM.
- Grúas móvil capacidad 5-8 TM.
- Compresoras de aire 360 CPM y 600 CPM
- Equipos de soldadura eléctrica con motores diesel o de gasolina
- Camiones estaca 5-15 TM.
- Volquetas 5-15 TM.
- Cargadores frontal 1.5 yardas
- Mezcladoras de concreto.

Sus propuestas deben hacer llegar, hasta el día martes 1º. de Julio a horas 18.00 pm., a la casilla 291 o directamente al Edificio Emusa, Av. 20 de Octubre 1963, 4º. Piso, Subgerencia Adquisiciones.

Se anularon exámenes de ingreso a universidades

- El Consejo Nacional de Educación Nacional de Educación Superior (CNES), debido a las irregularidades que se presentaron ayer en los exámenes de ingreso de postulantes a las universidades del país, para seguir estudios durante el segundo cuatrimestre decidió anular los exámenes de ingreso en todas las universidades del país.

El texto de la resolución emitida por el CNES es el siguiente:

1.- Ante la grave información que, con carácter confidencial se hizo llegar antes de ayer al Presidente a.i. del CNES, Dr. Alberto Sánchez Rossel, en sentido de que la comercial "La Nacional" estuvo vendiendo formularios de los exámenes de ingreso a la U.B.M.S.A., con preguntas y respuestas por la suma de $b. 2.000.- inmediatamente aquella autoridad del máximo organismo universitario del país, sentó denuncia ante el señor Ministro del Interior.

2.- Ayer, cumplido exitosamente el respectivo operativo, con el apresamiento de uno de los sindicados, el CNES ratificó su denuncia ante el mismo señor Ministro, Cnl. Pereda Asbún por conducto del Jefe a.i. de los merituados exámenes de ingreso, máxime si la información confidencial resultó ser evidente.

3.- A fin de contrarrestar la dolorosa acción en que incurrieron los traficantes engañando a numerosísimos postulantes, la misma autoridad del CNES instruyó que de inmediato se procediera a la formulación de nuevos cuestionarios que ha demandado el sacrificio del personal que trabajó hasta las primeras horas de la mañana.

4.- Como esta acción delictiva no puede ser pasada por alto, el CNES asumirá la acción penal correspondiente contra los autores materiales e intelectuales, fautores, cómplices y encubridores para la sanción correspondiente.

5.- Pese a estas medidas de precaución y ante la posible contingencia de que la venta de estos exámenes pudiese haber afectado a otras Universidades, el CNES, con el fin de precaver la absoluta integridad que deben tener estas pruebas, y proteger a los postulantes honestos, determina:

ANULAR TODOS LOS EXAMENES DE INGRESO AL CUATRIMESTRE 11/75 EN TODAS LAS UNIVERSIDADES DEL PAIS.

6.- En fecha próxima, y una vez que el Ministerio del Interior y el CNES hubiesen descubierto y capturado a los culpables, la Dirección de Enseñanza e Investigación Científica del CNES, fijará fecha para las nuevas pruebas de ingreso.

La Paz, 27 de Junio de 1975

DEPARTAMENTO DE RELACIONES PUBLICAS C.N.E.S.

Descubrieron en la UMSA la venta de exámenes de ingreso

El Ministro del Interior, Cnl. DEMA Juan Pereda Asbún, denunció que los organismos de seguridad del Estado descubrieron la venta de formularios de exámenes de ingreso a la UMSA, en cuyo contenido estaban las preguntas y respuestas correctas.

Producto de este operativo guardan detención cuatro personas que prestan sus declaraciones informativas.

RELACION DE LOS HECHOS

El Consejo Nacional de Educación Superior (CNES), por intermedio de su Presidente Accidental Alberto Sánchez Rossel, denunció ante el Ministerio del Interior que la casa comercial "La Nacional", dedicada a la compra-venta de casas, alquiler de piezas etc., se dedicaba a la venta de los formularios de exámenes de ingreso a la UMSA, para todas las materias. Estos formularios contenían las preguntas y respuestas que los aspirantes a universitarios debían responder en los tests que se les entregó ayer al iniciarse esas pruebas de suficiencia.

Con estas evidencias, el Ministerio del Interior hizo comprar un lote de formularios, por un valor de 2.000 pesos bolivianos que enseñó a la prensa el Ministro Pereda. El encargado de la compra dejó como anticipo 1.000 pesos y al recoger los formularios de exámenes de ingreso entregó el saldo.

Los formularios poligrafiados, según la denuncia del Ministro Pereda, fueron elaborados por el CNES, lo que hace presumir que existen personas implicadas en ese organismo.

DETENIDOS

Una vez que se comprobó la venta de tales formularios los organismos de Seguridad procedieron a la detención de Hugo Murillo Ulloa, quien implicó a Roger Nelson Arias, éste último posiblemente funcionario de la Sección Títulos de la UMSA. Otros detenidos son Wilma Adela López Aguilar y Carlos Pinilla P. Las declaraciones de los implicados también han permitido conocer la presencia de otras personas que son objeto de investigación.

El Ministro Pereda afirmó que, al parecer, este sistema se habría producido en todas las Universidades de la República por lo cual se ha ordenado una prolija investigación, a través de comisiones destacadas especialmente para este efecto.

RECTOR DE UMSA

El Rector de la Universidad Mayor de San Andrés Dr. Jorge Siles Salinas, denunció ayer durante la realización de los exámenes de conocimientos y psicotécnicos que servirán para aceptar a los alumnos regulares a la Universidad, que se habían "vendido con anterioridad los resultados de esos exámenes".

Agregó que los encargados de controlar las pruebas, tuvieron que efectuar ante esa denuncia algunos cambios en el cotenido de los test.

Empero, pese a esos cambios, hubo algunos estudiantes que resolvieron las pruebas en menor tiempo del fijado para su resolución. El tiempo era de un minuto para cada pregunta, calculado mediante computadoras.

"El Papa de la Reconciliación" llamó el Nuncio al Santo Padre

Monseñor Giuseppe Laigueglia, Nuncia Apostólico de Su Santidad, ponderó la obra "atrevida" que despliega el Sumo Pontífice, con peregrinajes a sectores del mundo a los que no había pensado llegar ninguno de sus antecesores.

Monseñor Laigueglia clausuró ayer la ceremonia realizada en el Teatro "16 de Julio" anoche, en homenaje al XII Aniversario de la Coronación de Paulo VI.

ACTO ACADEMICO

Según se había programado para la celebración del Aniversario de la Coronación del Sumo Pontífice, el Coro de la Universidad Católica Boliviana interpretó el Himno Nacional y el Himno Pontificio con lo que se dio comienzo al acto académico que se cumplió anoche en Cine 16 de julio.

El coro, dirigido por el joven Maestro Agustín Fernández, se presentó con vestimenta talar, con motivos tiwanacotas.

MISION DE MUJER

La Dra. Julia Uriona de Olmos disertó sobre el tema relativo a la misión de la mujer según el pensamiento de Paulo VI. Señaló que el XII aniversario de la coronación del Sumo Pontífice coincide con el Año Internacional de la Mujer y con el Sesquicentenario de la República boliviana.

Hizo consideraciones concernientes a la posición de la mujer en el mundo actual; elogió las virtudes femeninas y las posibilidades de la mujer en participar activamente y con condiciones positivas en la conducción de los problemas humanos, en el mismo nivel que el hombre. Destacó el espíritu de la mujer en la labor que despliega en el mundo religioso o espiritual y la importancia de su participación en la modelación de la humanidad a través de la niñez, campo de su absoluto dominio.

El Padre José Arione, Director de PRESENCIA JUVENIL", participó en el programa para comunicar el resultado del concurso que había convocado y auspiciado sobre el tema "La reconciliación, camino hacia la paz".

-REPRESENTANTE DEL PAPA.-- José Laigueglia, Nuncio Apostólico, que aparece en la fotografía clausuró el acto de anoche con referencias al Sumo Pontífice respecto de un reinado dedicado a la búsqueda incesante de la paz en "una época dramática y difícil para la Humanidad".

CLAUSURA

El Nuncio Apostólico de Su Santidad, Monseñor José Laigueglia, tomó la palabra al final de la ceremonia y dijo que autoridades de la Santa Sede habían expresado sus parabienes por el concurso auspiciado por el Padre José Arione, Director de "PRESENCIA JUVENIL".

Al referirse al Sumo Pontífice, afirmó que la obra apostólica de Paulo VI es una de las más extraordinarias de la historia del Vaticano.

Puso de relieve particularmente el hecho de que, no obstante que la humanidad pasa por un monento crucial, dramático, el Papa lucha denodadamente por lograr la paz. Puso énfasis Monseñor Laigueglia en la característica del pontificado de Paulo VI, abocado a la tarea de demostrar que el hombre, lejos de constituir un ser en aparente compulsión y tirantez, es capaz y tiene vocación de paz y fraternidad. Destacó el Nuncio que Paulo VI es el Papa de la reconciliación, de la paz, del amor, de la fraternidad.

Señaló que el Papa Paulo VI había realizado una actividad inusitada en el campo del peregrinaje, llevando la palabra de Cristo a lugares muy alejados del Vaticano.

Iniciativa de Ministro del Interior

Comenzará la campaña nacional contra uso de estupefacientes

.El Ministro del Interior, Cnl. Juan Pereda Asbún anuncio que inaugurará, el martes la Campaña Nacional contra el Uso de Drogas y Substancias Peligrosas, con un acto fijado para las 20 horas, en la Casa Municipal de la Cultura.

El Ministro expresó su alarma ante el peligroso aumento de los índices del tráfico y consumo de drogas en el país.

Lo que parecía una incipiente fabricación de estupefacientes y comercialización ilícita de drogas ha alcanzado en los últimos meses un incremento que ha causado preocupación a las autoridades de gobierno, ya que han establecido que detrás de los traficantes de drogas existen organizaciones con poder económico, cuya actividad tiene carácter internacional.

Las autoridades han establecido asimismo que el consumo de drogas se ha generalizado en círculos juveniles y aun escolares, y que en muchas reuniones sociales de esos círculos, se consumen drogas. Se han dado casos en que, a denuncia de vecinos, la policía ha intervenido algunas de esas fiestas, verificando el consumo de drogas y la acción negativa de las mismas sobre la conducta de los participantes en ellas.

De otra parte, el tráfico de drogas se ha intensificado, pese a que las autoridades cuentan ahora con un instrumento legal para reprimirlo. Ante esta situación, calificada como alarmante, el Ministerio del Interior ha decidido emprender una campaña de alcance nacional.

La campaña será independiente de la acción investigativa y represiva que han intensificado los organismos gubernamentales, ya que el Ministro Pereda Asbún, pretende, más bien, -según informó- lograr la participación de las organizaciones cívicas, sociales, culturales y religiosas, a fin de que la sociedad intervenga de manera directa, mediante la acción de padres de familia, maestros y entidades corporativas, a fin de salvar a la juventud del uso de drogas.

Nuevos yacimientos de estaño en distrito minero de Huanuni

- La Corporación Minera de Bolivia iniciará la explotación de nuevos yacimientos de minerales de estaño en el distrito minero de Huanuni, según informó ayer el Ministro de Minería y Metalurgia, Cnl. José Antonio Zelaya, quien calificó de muy promisorias las nuevas vetas mineralógicas que entrarán en producción proximamente.

El Gerente General de la Corporación Minera de Bolivia, Gral. Jesús Vía Solíz, que viajó anteayer a ese distrito minero, retornó ayer a mediodía de allí, luego de haber cumplido inspección a varias obras en ese centro.

De acuerdo a los informes proporcionados al Ministro de Minería y Metalurgia, la Corporación Minera de Bolivia entrará en operación en los nuevos "rajos".

Las nuevas vetas estañíferas de Huanuni son el resultado de trabajos geológicos efectuados con el propósito de buscar yacimientos con mayores rendimientos económicos.

CENTRO MINERO MAS PRODUCTIVO

El Ministro de Minería, al señalar que la explotación de esos nuevos yacimientos estañíferos de alta ley beneficiarán al país, explicó que, en términos generales, el distrito de Huanuni puede ser considerado como el centro minero más productivo de la minería nacionalizada.

Dijo que la paz social que reina en el distrito de Huanuni ha contribuido positivamente" a que los trabajadores mineros obtengan beneficios directos de lo que producen".

Huanuni es un centro productor de estaño y tiene cerca de dos mil trabajadores; cuenta con las secciones de Cataricagua, Harrison, Duncan, Lucianita y Santa Elena.

Según datos proporcionados en Huanuni se han efectuado las siguientes obras sociales: Escuela San Pedro, Coliseo de Deportes, Cancha de Pelota Vasca, Plan de Viviendas "Copacabana", Plan de Viviendas "Lopez", Balneario Aguas Calientes, Sede Social para Técnico, Duchas y Letrinas, Escuela Franz Tamayo, Planta Hidroeléctrica Río Yura, Planta de Kilpani, Remodelación del Hospital y otras inversiones.

El distrito minero de Huanuni se encuentra a 50 kilómetros de la ciudad de Oruro. De enero a mayo del año en curso, en ese centro se produjeron 1.739 toneladas métricas finas de estaño; en ese mismo período del pasado año, se produjeron 1.631 toneladas.

-ANIVERSARIO.- Durante la celebración del XII aniversario de la Coronación de Paulo VI, actuó el coro polifónico de la Universidad Católica Boliviana, bajo la dirección del maestro Agustín Fernández, tal como lo muestra la fotografía superior. La de abajo ilustra la concurrencia que llenó el teatro "16 de Julio".

Se investiga agitación en área rural de Santa Cruz

El Ministro del Interior informó que mecanismos del Estado han iniciado una severa investigación en el área rural de Santa Cruz, sobre la agitación generada por elementos extremistas.

El Cnl. Juan Pereda Asbun informó a la prensa que su colega, el Ministro Alberto Natusch Busch, ha retornado de una visita realizada a las zonas rurales del norte cruceño, donde ha recibido denuncias de dirigentes campesinos del lugar, en sentido de que grupos extremistas realizan reuniones clandestinas con grupos campesinos para inducirlos a actividades subversivas. El Ministro del Interior manifestó que ha sido capturado un extremista cuyo nombre no podía revelar por razones de seguridad; el detenido ha declarado sobre algunos movimientos sospechosos de elementos todavía no identificados que habrían ingresado al agro cruceño. "Estas primeras indagaciones nos permiten señalar la presencia de extremistas ajenos al campesinado, tratando de agitar al agro cruceño" dijo el Ministro.

Ante una pregunta de la prensa, el Ministro Pereda manifestó que desde hace algunos días se han propalado rumores sobre la existencia de guerrillas en algún lugar del país. El titular del Interior señaló que esta clase de versiones son propaladas por los opositores al gobierno con el propósito de crear desconfianza en los programas de desarrollo que están en ejecución y desprestigiar al gobierno ante los mecanismos financieros internacinales. El Ministro señaló que será el primer en alertar a la opinión pública sobre la existencia de guerrillas, pero que al presente son simples rumores que han desatado los enimigos del gobierno.

El Ministro del Interior manifestó que existe tranquilidad en el país; sin embargo, dijo que hay actividades de agitación en alguna universidad del país. "Parece -dijo Pereda Asbún- que en la Universidad se hubiera concentrado toda la agitación social que tratan de desatar algunos enemigos de la nacinalidad. Sin embargo, el gobierno se verá obligado a extremar sus recursos para el cumplimiento de las disposiciones emanadas el pasado 9 de noviembre de 1974".

Inhumarán restos del periodista Fiorilo Zenteno

Desde Santiago de Chile han sido repatriados los restos del periodista Samuel Fiorilo Zenteno, fallecido recientemente en Chile, donde vivió en calidad de exiliado desde 1953, desterrado por razones políticas cuando gerentaba su agencia noticiosa.

Esa agencia, "Ofidística", fue la primera en su género que se organizó en el país poco después de la guerra del Chaco. Atendía a la prensa de La Paz con informaciones del interior de la república y a la prensa de Oruro y Cochabamba con servicios desde La Paz.

Fiorilo Zenteno organizó también la primera agencia turística en el país, que funcionaba bajo la misma sigla, atendiendo simultáneamente el transporte de carga al oriente, cuando aún no existía la actual carretera a la ciudad de Santa Cruz.

La inhumación de sus restos se efectuará en la ciudad de Cochabamba, donde había nacido.

La tasa de inflación anual en Bolivia alcanza al 9.8%

Se desvirtuó información de CEPAL

El gobierno acusó a la CEPAL (Consejo Económico para América Latina) de actuar con "mala fe o falta de criterio" al difundir estadísticas sobre la inflación en nuestro país que no coinciden con la realidad.

La reacción fue manifestada por el Ministro de Planificación, Gral. Juan Lechín, respecto a una publicación registrada en el último número de la revista "Visión", que señala que existe en Bolivia una tasa de inflación del 53% en los últimos doce meses.

Al Subsecretario de Planeamiento, Gastón Villa, se le encomendó la explicación de este fenómeno y su aclaración.

Este señaló que en enero de 1974, al tomar el gobierno la medida de suprimir los subsidios a los artículos de primera necesidad, compatibilizándolos con los precios internacionales, se produjo un aumento del costo de vida del 17%. En el mes de febrero, dijo la tasa se mantuvo en 13% por "simpatía".

De marzo del año pasado a febrero de este año, se había registrado unpromedio anual de 9.8% que es la tasa de inflación que correspondería a nuestra economía.

El Subsecretario expuso que este promedio anual implica que el promedio mensual esté por debajo del 1% mensual, que en la actual situación internacional es considerada como una de las más bajas.

Gastón Villa dijo que había explicado personalmente a uno de los personeros de CEPAL todo el proceso económico seguido por el país y la manera cómo se obtienen las estadísticas, pero que seguramente por "mala fe o falta de criterio" se había persistido en una información falsa.

INE

El Director del Instituto Nacional de Estadística, Lic. Jorge Félix Ballivian, manifestó que en días pasados estuvo en La Paz un experto del Fondo Monetario Internacional, Sr. Bello, encargado de las estadísticas de esta institución.

Dijo que en su evaluación, el FMI había manifestado que no existen fallas metodológicas en la evaluación mensual que hace el INE del Alza del Costo de Vida en Bolivia.

Gastón Villa, por su lado dijo que si el ritmo de la economía boliviana se mantiene estable no se pasará de un índice de inflación del 12% anual, frente al que tiene la Argentina de 150% o Chile del 300%.

LASA hará vuelos hacia Bolivia

-SANTIAGO DE CHILE, 27 (AP).-- La Linea Aérea Sudamericana "LASA" anunció que desde el próximo lunes reiniciará sus vuelos transportando carga a la zona norte del país y hacia BOLIVIA

Inicialmente "LASA" volaba esta ruta una vez por semana. Luego se aumentarán paulatinamente los vuelos hasta llegar a uno diario. Los aviones tocaran Antofagasta, Iquique y Arica.

Entre los días jueves y domingo volarán hacia y desde LA PAZ llevando mercadería chilena y trayendo desde BOLIVIA productos de exportación con destino a Chile, o para ser embarcados en el puerto de Arica con destino al extranjero.

En Julio se iniciarían estudios del ferrocarril Aiquile-Florida

- Los estudios básicos o de consultoría para la interconexión ferroviaria Cochabamba - Santa Cruz podrían iniciarse el próximo mes, debido a que llegarán la semana venidera a esta ciudad los representantes de la firma brasileña encomendada para realizar tales trabajos.

Esa fecha tentativa fue anunciada por el Director General de Ferrocarriles, Ing. Luis Vidal, quien manifestó que se trata de un deseo del Ministerio de Transportes y Comunicaciones porque, para entonces, se tiene una época de buen tiempo en la zona donde se efectuarán los estudios.

Explicó que estos estudios básicos o de consultoría constituyen la primera fase de tres que comprenderá la materialización del ferrocarril Aiquile-Florida, fase que podría demorar no menos de diez meses.

La segunda etapa se relaciona con el estudio del diseño definitivo del trazo de la línea, que podría demandar dos años de trabajos. La tercera fase será la construcción propiamente dicha de la ferrovía.

Esta última etapa, la más importante de todas, podría demorar de 4 a 5 años, según las modalidades, para llevar a cabo la empresa, cuya rapidez podría ser favorecida mediante el trabajo de varios tramos simultáneos, según expresó el Ing. Vidal.

El gobierno del Brasil, a través de su comisión nacional de planeamiento, hizo la adjudicación de los trabajos de consultoría, mediante selección de entre 13 empresas proponentes de ese país.

El gobierno brasileño ha destinado también la suma de 50 millones de cruzeiros (6 millones de dólares) para costear en su integridad los trabajos de esta primera etapa. Se aclaró que ese presupuesto tiene carácter de cooperación no reembolsable por parte de Bolivia.

La firma consultora brasileña establecerá, entre otras cosas, el monto total del costo, que tendrá la construcción de esta ferrovía de aproximadamente 300 kilómetros. En 1967, se había calculado en aproximadamente 30 millones de dólares, pero, con el alza de costos de materiales, es posible que esa cifra se triplique.

El Presidente de la República anunció hace poco que la línea férrea a construirse pasará por Vallegrande, hecho que, según el Director General de Ferrocarriles, no ocasionará variantes esenciales en costos y trazos.

Uno de los aspectos que fue considerado de mucha importancia por el Ing. Vidal fue el que se refiere a que, en el tiempo que demanden las dos primeras etapas, se deben empeñar los esfuerzos para concretar las fuentes de financiamiento, para no tener pérdida de tiempo, sobre todo si se toma en cuenta que la conclusión de la obra demandará alrededor de 8 años.

Lo anterior, significará la interconexión de los ferrocarriles del país, con interconexión de alcance continental porque el sistema enlazará el Atlántico con el Pacífico.

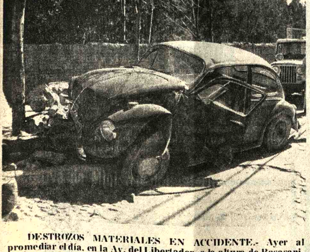

DESTROZOS MATERIALES EN ACCIDENTE.- Ayer al promediar el día, en la Av. del Libertador, a la altura de Rosasani, el taxi placa T-0028 conducido por Enrique Pérez Lizarazu, con brevet 24345, que sufrió una rotura de frenos, chocó violentamente contra el automvil VW placa 5-11780, conducido por la señorita Bárbara Nube Rose, que no portaba ningún documento para conducir. A consecuencia de ese accidente resultó con lesiones de gravedad la señorita Nube Rose y actualmente se halla internada en el Hospital Metodista. El conductor del TRUFI y los pasajeros también sufrieron lesiones leves en el rostro y partes del cuerpo. Según informe de Tránsito, el Taxi es infractor al artículo 208 del Reglamente General de Tránsito, que dice en sus partes salientes que los vehículos, especialmente de servicio público, deben ser revisados constantemente para poder circular en la ciudad. El caso pasará al Juzgado de Tránsito.

Camión arrolló a un campesino ayer

- Ayer en la localidad de Pocota el camión placa 2-1023, conducido por Mario Mamani Gonzales, con brevet 12130 arrolló con la rueda derecha tracera, al campesino Luis Cahuana, causándole muerte instantanea. El conductor del vehículo se presentó voluntariamente a las oficinas de Tránsito, para denunciar el hecho.

Actualmente se encuentra detenido hasta que la comisión técnica efectué la reconstrucción y verifique las causas del accidente.

Regirá desde agosto nuevo itinerario de servicio interno y externo del LAB

El Lloyd Aéreo Boliviano implantará en agosto próximo un nuevo itinerario en sus rutas internas y externas, el mismo que estará adecuado a la creciente demanda registrada en los últimos meses, según manifestó ayer el Presidente de esa entidad, My. Mario Patiño Ayoroa.

Esa determinación fue explicada como parte de los planes de crecimiento de la entidad y muestra de la solvencia que ha alcanzado.

PERCANCE DE BOEING

El My. Mario Patiño explicó a los periodistas el percance que el martes pasado tuvo uno de los aviones Boeing del LAB en el aeropuerto de Cochabamba, especialmente en lo que atañe a las incidencias en el cumplimiento de su servicio.

Dijo que la paralización de uno de estos aparatos deja sentir la necesidad que se tiene del mismo, pero que gracias a las previsiones adoptadas, como ser la coordinación de vuelos e itinerarios, tales incidencias negativas resultan mínimas.

El caso fue demostrado con el hecho de que el LAB inauguró hace tres días la prolongación de su ruta en Brasil, desde Sao Paulo hasta Río, con un considerable número de pasajeros.

El reconocimiento del Lloyd a las compañías Avianca, Boeing, Braniff, Atasco, Bedeck, Aviatión, Lan, Lufthansa, Varig, fue manifestado por su Presidente debido a que los ofrecimientos de cooperación fueron espontáneos y sin condiciones.

Explicó que esos ofrecimientos llegaron con motivo del percance antes mencionado y que se traducían en una u otra forma de ayuda para encarar la situación.

El My. Patiño añadió, que, además de la buena voluntad demostrada, se ha establecido que el LAB ha ganado aprecio entre sus colegas de otros paises y un grado de solvencia y prestigio que le permite encarar problemas de magnitud.

Entre esos ofrecimientos se cuenta los que hicieron Braniff, Atasco y Bedeck Aviation para proveer de aviones al Lloyd, caso que está en consideración del directorio de la empresa, el que determinará el tipo de avión que dentro de dos semanas se adquirirá para reemplazar al accidentado. No será de un tipo menor al Boeing 727.

EXAMEN TECNICO

Comisiones técnicas del LAB y de Aeronáutica Civil estudian las causas que habrían ocasionado el accidente de Cochabamba. Esa labor se hace por separado y permitirá establecer responsabilidades.

Otra comisión técnica, integrada por dos expertos de Braniff, 2 de Boeing y uno de Lufthansa, estudia también el caso, especialmente para definir si el aparato accidentado podrá ser reparado o desahuciado para el servicio.

Braniff envió un repuesto completo del tren izquierdo de aterrizaje para ese avión.

Se aclaró que tanto este avión como los restantes del LAB cuentan con los respectivos seguros "a todo riesgo", que permitirán la recuperación de lo perdido.

L.A.B.- El Presidente del Lloyd Aéreo Boliviano, My. Mario Patiño, al fondo, informó ayer a la prensa varios aspectos relacionados a las actividades de la empresa que dirige.

Yacuiba

Enfrentamiento armado entre aduaneros y contrabandistas

-Saldo de heridos y detenidos- Intervención de Fuerzas Armadas-

Bandas organizadas de contrabandistas que utilizaban modernas armas de fuego se enfrentaron ayer con aduaneros en la localidad fronteriza de Yacuiba. El hecho, calificado de grave, dejó un saldo de varios heridos y dio lugar a la intervención de efectivos militares del Regimiento Aroma y a que la Dirección General de Adunas dispusiera una movilización general. A través de comunicados oficiales entregados anoche, se hizo conocer una lista de cinco funcionarios de la Aduana heridos, uno de los cuales, José Luis Jofré está con diagnóstico reservado. Los otros son: Ernesto Limpias (Administrador Distrital), Ramiro Zenteno, Zenón Pastén y Eduardo Condarco.

Los incidentes de Yacuiba hicieron que el Director General de Aduanas, Cnl. Hernán Castro Villazón, se trasladara al lugar de los hechos. En declaraciones formuladas allí, el jefe aduanero puntualizó la decisión de "una lucha a muerte" contra los contrabandistas.

Los partes informativos explican que el enfrentamiento armado fue provocado por los contrabandistas al ser descubiertos con un cargamento de doce toneladas de mercaderías que eran internadas desde territorio argentino. Como reacción, procedieron a disparar contra los grupos de control aduanero, a quemarropa. "A esta altura -dice- elementos complicados con esas organizaciones delictivas promovieron tumultos que permitieron la fuga de los delincuentes. Aprovechando la confusión, asaltaron los depósitos de almacenes de la Aduana Distrital, llevándose toda la mercadería que fuera acumulada como resultado de anteriores decomisos".

Refiere también que "la turbamulta impidió que las autoridades aduaneras pudieran perseguir el vehículo de los contrabandistas, ya que hubo asalto de movilidades y destrucción de dos vehículos de la Aduana".

DECOMISOS Y DETENCIONES

La gravedad de los hechos, de acuerdo al relato, dio lugar a que se solicite al Comandante del Regimiento "Aroma", Tcnl. Lorgio Justiniano, la intervención de sus efectivos. Posteriormente, aduaneros y soldados en su tarea de implantar el órden, dieron con el paradero de uno de los camiones de los contrabandistas y más tarde con depósitos que guardaban cincuenta toneladas de mercaderías ocultas. Se indica que fueron detenidas varias personas, aunque no se especifica su número ni su identidad. Se informó que la población de Yacuiba expresó su protesta por los hechos y pidió a las autoridades actuar con energía.

Los cinco aduaneros heridos "y otros con heridas leves", según el boletín oficial están siendo atendidos en el Hospital de la Comisión Mixta Boliviano-Argentina y en la Clínica "Jaime Mendoza".

MISA

Esmelia Monje vda. de Franco, esposa; Celina, Julio, Esther, Marina y Laura, hijos; Juan y Carlos, hermanos; los hijos políticos, sobrinos, nietos, bisnietos y demás familia del que en vida fué abnegado y ejemplar padre:

Don AGUSTIN FRANCO PACHECO

Benemérito de la Patria

(Q. E. P. D.)

invitan a sus parientes amigos, personas piadosas, ex-combatientes de la Guerra del Chaco y en especial a los residentes irupaneños, se dignen asistir a la misa que, recordando los seis meses de su llorado fallecimiento se mandará oficiar hoy sábado 28 del presente mes a horas 10.45 a.m., en la Catedral. Su concurrencia a este acto piadoso comprometerá la eterna gratitud de la familia doliente. El duelo se despide en la puerta del templo. No circulan invitaciones especiales.

La Paz, junio de 1975

"Hombre es Hombre", de Bertolt Brecht. Versión del Teatro de Comedia de Bucarest.

La creación teatral moderna

Entrevista con Fernando Irazoque

Luego de casi nueve años de permanencia en Europa, ha retornado a Bolivia Fernando Irazoque.

A comienzos de la década del 70, Irazoque fue activo miembro del Teatro Experimental Universitario de la UMSA. Fundador de esa agrupación, más tarde llegó a dirigiria, colaborado por Armando Villafuerte, Naida Madrid y otros entusiastas jóvenes estudiantes.

En 1966, Fernando Irazoque viajó a Francia. Ha realizado "stages" en la Universidad Internacional de Teatro de París y en la Escuela Nacional Superior de Artes Decorativas de la misma ciudad. Años más tarde fue diplomado en el Instituto de Estudios Teatrales de la Universidad de París (Sorbona).

En la siguiente entrevista Irazoque nos habla de las experiencias que recogió en Europa y de los proyectos que piensa desarrollar en nuestro país.

P.- Cuáles son las corrientes teatrales que dominan actualmente los escenarios europeos?

R.- Se podría indicar sin mucho riesgo a equivocarse, que son esencialmente 2 y hasta 3 las tendencias que actualmente se disputan la escena europea. La primera sería la del "realismo crítico" o brechtiana, la segunda aquella originada en los escritos e ideas de Antonin Artaud, llamada también del "teatro de la crueldad", y la tercera que apela a los procedimientos del circo y que aspira a lo que se podría llamar "la fiesta teatral". "Esto" que aparentemente es muy simple, necesita sin embargo una breve explicación que pueda ayudar a comprender en qué consisten estas 3 corrientes teatrales.

Es indudablemente el alemán Bertolt Brecht, que quién como poeta, teórico teatral y dramaturgo, ha ejercido una influencia decisiva en el panorama teatral europeo, y el único después de Constantin Stanislavski, que crea un verdadero sistema de interpretación y escenificación destinados a la creación teatral. Se puede decir que este sistema establece la necesidad de una lucidez crítica, no solamente del actor frente a su personaje, sino además del espectador frente a lo que sucede en la escena; en lugar de la identificación que reclamaba Stanislavski, se trata de lograr una posición crítica que permita comprender lo más claramente posible, los mecanismos sociales que originan un determinado comportamiento social y colectivo. Brecht no rechaza la identificación del actor con su personaje, sobre todo en la primera etapa de preparación de la obra, pero luego el actor debiera tratar de desprenderse de su personaje tal como si fuera un ropaje que debe ser examinado con mucha atención a fin de observar sus defectos y errores, es decir adoptando una posición crítica frente a su personaje. Para conseguir lo mismo con el espectador, Brecht trata por medio de procedimientos escénicos formales para impedir el hipnotismo provocado en el espectador, por el sentimiento y la pasión evocados por el actor al interpretar su personaje, y mediante una serie de interrupciones lograr una atención continua del espectador que lo colocaría en condiciones de encontrar ese estado de lucidez deseado.

La tendencia "artaudiana" o del teatro de la crueldad, se podría resumir diciendo que se trata de un acto que requiere la total entrega del actor a su personaje, no sólo tratando de conseguir la identificación stanislavskiana, que podría ser repetida, sino que establecería un acto de vivencia total que no podría ser renovado, y que concluiría teóricamente con la desaparición física o muerte del actor, lo que prácticamente destruiría el concepto de "representación" teatral. Esta idea ha servido a numerosos directores de escena, tales por ejemplo: Victor García, Peter Brook y Jerzy Grotowski entre otros, para tratar de encontrar lo que sólo teóricamente había expresado Antonin Artaud, es decir ese acto único, casi sacramental y religioso que no podría ser repetido. A pesar de que Grotowski ha expresado en numerosas oportunidades, no haber conocido absolutamente nada de los escritos de Artaud durante la primera época de experiencias, y de reclamarse únicamente como discípulo y continuador del sistema de Stanislavski, es él seguramente quien se ha acercado más al ya famoso "teatro de la crueldad", logrando a través de la teoría de los reflejos condicionados de Pavlov, la renovación de una representación teatral que podría llamarse única y que se realizaría "Hic et Nunc", es decir "aquí y en este momento".

La última tendencia tendría como exponentes a diferentes directores de escena tales como: Marcel Marechal, Luca Ronconi, Ariane Mnouchkine, Darío Fo y otros, quienes tratan de recrear la espontaneidad de la fiesta teatral circense, o de la "Commedia dell'Arte" tan cara a los italianos, fiesta en la que predominan lo exterior y formal, lo brillante y espectacular en detrimento del contenido, excepción hecha de los 2 últimos nombrados, quienes logran a veces con una virtuosidad admirables realizar una sátira y crítica eficaces de la burguesía y sociedad capitalistas.

P.- Qué lugar ocupan en estas corrientes Beckett, Ionesco y Adamov?

R.- El llamado "teatro del absurdo", cuyos principales representantes son considerados Beckett, Ionesco y Adamov, en mi opinión han dejado de tener vigencia en el movimiento teatral europeo de la actualidad, la casi imposibilidad de variar los personajes de las piezas producidas por esos autores, fija la puesta en escena de tal manera que todas las representaciones, sean realizadas en París, Berlín, Roma, La Paz o en cualquier otro rincón del mundo, no puedan ofrecer sino prácticamente una copia en papel carbónico de la primera puesta en escena, es decir todo se encuentra fijado, limitado, sin posibilidad de variación, a menos que se trate de efectuar una adaptación dando una nueva interpretación de esas obras, lo que naturalmente significaría apartarse del teatro del absurdo. La angustia existencial en Beckett, la invasión de los objetos de nuestra sociedad de consumo y el ridículo de nuestra habitual manera de vivir mostrada por Ionesco, los robots humanos de Adamov, son actualmente mostrados tan sólo esporádicamente en la escena europea.

Beckett no ha escrito nada nuevo desde hace mucho tiempo, limitándose a poner en escena personalmente en diferentes capitales sus propias obras; Ionesco continúa produciendo pero sin mucho éxito, tan sólo en París el teatro de bolsillo de La Huchette, continua presentando desde hace más de 15 años me parece, "La cantante calva" y "La lección" para unos 60 turistas ávidos de conocer el famoso teatro del absurdo; Adamov el tercero de la lista, fallecido hace ya algún tiempo, terminó escribiendo piezas teatrales de contenido social como "La primavera del 71", renegando prácticamente de sus primeras obras.

P.- Desde hace una década numerosos conjuntos teatrales latinoamericanos se presentan en escenarios europeos. Ud. que tuvo oportunidad de verlos actuar allí, qué impresión recogió de los artistas de nuestro continente?

R.- No he podido lamentablemente ver muchas representaciones de conjuntos latinoamericanos, y solo podría hablar de 2 grupos, uno brasileño que presentó la pieza "El rey de la candela", una sátira política efectuada con gran dinamismo y agilidad, en forma de espectáculo de "music-hall", con actores de muy buena calidad y dueños de un humor y comicidad admirables, que superaron deleitar al público francés pese a la diferencia de lenguaje; el otro que alcancé a ver fue un conjunto argentino que llegó a Berlín Occidental, luego de haber visitado varias otras capitales europeas, y que presentó una adaptación argentina de la pieza "Peer Gynt" de Ibsen, 5 representaciones en total me parece, puesta en escena realizada con mucho talento, con jóvenes actores de gran conciencia profesional, medianamente entre la juventud berlinesa, ya que para el público alemán la comprensión del texto es esencial.

El suceso de los conjuntos latinoamericanos es sin embargo de tipo marginal, el festival de Nancy, Francia, que sirve como promotor del teatro del Tercer Mundo, no puede naturalmente asegurar el éxito comercial de un conjunto, cualquiera que sea, pero sirve como trampolín para que dichos grupos puedan efectuar finalizado el Festival, una gira por los teatros de las poblaciones alrededor de París y aun por algunos países vecinos a Francia, o también asistir como invitados a otros festivales.

P.- Se ha dicho que el Cine ha quitado público al Teatro. Cuál es su opinión al respecto?

R.- Si bien puede ser cierto que el cine se ha presentado como un serio competidor del teatro y ha podido restar un público numeroso; no es menos cierto que en los últimos tiempos, y me refiero especialmente a lo que he podido observar en París, ha habido un repunte prodigioso de la actividad teatral. Actualmente existe una gran cantidad de grupos jóvenes de gran calidad, que ocupando sótanos, pequeños locales, antiguos teatros, restaurantes, cafés, etc., están dando un nuevo impulso a la actividad teatral. El cine y el teatro pueden coexistir en mi opinión complementándose, ya que uno y otro favorecen de todos modos la reunión de diferentes grupos humanos, constituyendo una reunión colectiva de personas que pueden discutir, reflexionar, cambiar opiniones, estableciendo así una atmósfera de calor humano que puede ayudar a la comprensión de problemas propios y extraños, lo que no sucede evidentemente con la televisión, que es también un medio de difusión masivo, pero que contribuye a provocar el aislamiento de las personas en un pequeño grupo familiar, reduciendo el contacto social prácticamente a cero; afortunadamente la televisión es deficiente y aun pésima en casi todos los países que he conocido, de ahí que mediante una buena organización; buenos espectáculos y una buena información, podría el teatro retomar esa parte de público que en Europa ha decidido recluirse entre 4 paredes.

P.- Luego de haber realizado estudios de Teatro en una Universidad francesa, cuál es la actividad que piensa desarrollar en nuestro medio?

R.- La experiencia que he adquirido en Europa me ha permitido ver con claridad la necesidad de poseer un Centro de Investigación y Documentación teatrales, que pudiese servir de base para una mejor orientación de todos aquellos que están interesados en la ciencia teatral, especialistas, aficionados y público en general. Contando con un abundante material que he podido acumular durante mi permanencia en Europa, desearía poder lograr la apertura de dicho Centro, para lo cual pienso dirigirme a diferentes instituciones culturales de gobierno y universitarias, con el fin de conseguir mis propósitos. Paralelamente con el funcionamiento de este Centro trataré de formar un elenco estable de teatro, que pudiese ofrecer una labor constante a lo largo de todo el año, trabajando en base a un programa de repertorio, es decir 10 o 12 piezas teatrales que serían presentadas alternativamente.

"Yerma" de Federico García Lorca. Puesta en escena de la Compañía Nuria Espert (Madrid), que dirige Víctor García.

ARTE Y CULTURA

Estampas de Tarija de Agustín Morales Durán

ESTAMPAS DE TARIJA, de Agustín Morales Durán. 181 páginas, Libro impreso en abril de 1975 en los talleres gráficos de la Editorial e Imprenta de la Universidad Mayor de San Andrés, a solicitud de la Universidad Juan Misael Saracho de Tarija.

El libro está dividido en cuatro partes: 1) La linda ciudad de Tarija, 2) La gente de Tarija; sus costumbres y tradiciones, 3) Las fiestas de mi tierra, y 4) Cuando la vorágine llegó a la ciudad.

"Estamos de Tarija" es el primer libro de Morales Durán, y esencialmente fruto de su profundo amor por la tierra chapaca. Abarca el corto período de 1925 a 1940, sin embargo un lapso suficiente para que el autor nos ofrezca un gran panorama de un mundo que ya se fue. La obra, escrita bajo el impulso de la nostalgia, encierra valiosas informaciones sobre el estilo de vida que imperaba en el período que el autor ha querido rememorar.

Las informaciones oscilan desde lo folclórico hasta el aspecto socio-cultural. Pero Morales Durán evita el mero informe profesional y nos da crónicas dictadas por su corazón. Las Estampas están vertidas en un lenguaje sencillo pero eficaz.

Dice el autor en la nota Preliminar: "La ciudad de Tarija, tranquila y apacible, es el escenario dichoso donde discurrió la ingenua y alegre niñez, la que en colegial relato se rememora, para recuerdo nostálgico de todos cuantos tuvimos la suerte de ser actores, y también para los que no lo fueron, de manera que comparen y aprecien con sus actuales y propios parámetros cuanto avanzamos en adelanto material y cuánto perdimos en otras formas de relación. En aquel ambiente bucólico, enmarcado por calles, plazas, edificios, río, campiña, sitios de diario acceso y reunión, transcurren estas Estampas, viendo moverse a la gente importante y sencilla- trasuntando sus expresiones costumbristas manifestadas en su diario accionar, sea festejando aniversarios y santorales, sea celebrando tradiciones como prueba devota de fe religiosa o exteriorizando el acervo sentimental y alegre, musical y bailarín".

- ESTAMPAS DE TARIJA, de Agustín Morales Durán

Dañadas las Ruinas de "El Fuerte"

SAMAIPATA, 28 (PRESENCIA).- Las Ruinas de El Fuerte de Samaipata han sido nuevamente objeto de un lamentable atropello, nada menos que futuros bachilleres del Colegio La Salle de Cochabamba, en sus Bodas de Oro, inscribieron sus nombres en las frágiles piedras.

Las autoridades samaipateñas pedirán a sus superiores un ejemplar castigo para estos jóvenes que, lejos de estudiar el origen y sentido de este legado cultural, se empeñaron en destruirlo.

El guarda ruinas Sabino Cabezas afirmó que el delito se cometió a comienzos de abril, tiene entendido que 16 estudiantes están comprometidos en semejante labor destructiva.

El Centro de Investigaciones de Samaipata ha hecho conocer a las autoridades de La Paz los detalles del mencionado acto vandálico.

CAMINO INTRANSITABLE

SAMAIPATA, 28 (PRESENCIA).- El camino de acceso a las "Ruinas El Fuerte", de reciente construcción se encuentra prácticamente intransitable, debido a las lluvias caídas últimamente.

Sólo vehículos pequeños y de doble tracción pueden subir hasta cerca de la cima donde se encuentran las mencionadas ruinas arqueológicas. Las autoridades de Samaipata dicen que han agotado los recursos para mantenerlo transitable.

El deterioro se debe a la falta de cunetas, alcantarillas, zanjas de coronación y otros detalles.

Lastimosamente, dice Raúl Costas, Alcalde Samaipateño, no hemos recibido ayuda alguna para que este camino sea, conservado.

Centenares de turistas y visitantes visitan estas ruinas la mayor atracción del Oriente Boliviano.

Este camino ha sido construído con aportes del Ministerio de Educación Desarrollo de la Comunidad Servicio de Caminos y Alcaldía de Samaipata.

El tramo de sólo 6 kilómetros fue puesto al servicio público el 15 de diciembre pasado. Su precario estado exige la construcción de cunetas y alcantarillas, de otro modo quedará totalmente inutilizado.

UNION DE ESCRITORES DE POTOSI

POTOSI, 28 (PRESENCIA).- René Arrueta Suárez, se hizo cargo de la Presidencia de la Unión de Escritores y Artistas de Potosí, ante renuncia irrevocable de su anterior ejecutivo, Wilson Mendieta Pacheco.

Arrueta Suárez, está cooperado por Vice Presidente, Ada Castellanos de Ríos; de Relaciones, Rafael Quintana Aramayo; de Promoción Cultural, Mario Araujo; de Actas y Notificaciones, Felipe Morales; de Hacienda, Martha de Vallejo.; Asesora, Aurora Valda Cortés de Viaña; Vocal de Música, Eusebio Palacios; Vocal de Pintura, Hipólito Taboada.

El flamante Presidente, René Arrueta Suárez, declaró que "con la cooperación de todos los socios, efectuará una labor constante y que, para el mes de agosto, se proyecta la aparición del primer número de una revista cultural de la entidad".

"Actualmente nos reunimos periódicamente, mantenemos un programa radial y estamos atentos a todo lo que se relaciona con la actividad artística y literaria", expresó Arrueta.

"Esperamos la participación de todos los socios y queremos agrupar a todos los escritores y artistas potosinos", dijo, a tiempo de informar que "se ha aprobado el estatuto de la Unión y que, servirá como base para tramitar la correspondiente personería jurídica".

Por último, nuestro entrevistado subrayó que "la Unión de Escritores y Artistas de Potosí, tratará de mantener vínculos culturales con todas las entidades similares de la nación, como asimismo con los intelectuales y representantes de la cultura boliviana". "Debemos unirnos todos los escritores y artistas", expresó Arrueta.

ICTHUS
EDITORIAL Y LIBRERIA

Novedades Mundo Técnico

ELECTRONICA DEL AUTOMOVIL - A Riu
SISTEMAS ELECTRICOS DEL AUTOMOVIL - A. Riu
ALGEBRA INDUSTRIAL - A Riu
RECEPTORES TRANSISTORIZADOS DE A.M. F.M y STEREO MPX - Algarra y Rodriguez
SINTONIZADORES DE T.V. - J.V. rueda.
EL OSCILOSCOPIO - J.V. Rueda

COMPRELOS EN:
Av. 16 de Julio 1800
LA PAZ.
Calle España N° 51 Santa Cruz
SANTA CRUZ.

-FERNANDO IRAZOQUE

Fanatram S.A.

La Fábrica Nacional de Tractores y Motores (FANATRAM S.A.) hace saber que habiéndose extraviado la solicitud de Liberación N°.18523 con el Registro del Ministerio de Finanzas N°. 1624 y la correspondiente R.M. N°. 1805/A/74, está realizando las gestiones pertinentes para su anulación.

La Paz, 27 de junio de 1975

Servicio Nacional de Desarrollo de la Comunidad

Precisa los servicios del siguiente personal:

Un Ingeniero Agrónomo, con especialidad en Cooperativas
Un Topógrafo
Un Dibujante

Presentarse o remitir curriculum a México 1638 Casilla 1397.- La Paz o a alguna de las oficinas regionales o zonales de la institución en el Interior.

Para depósito

Necesitamos casa en anticrético o alquiler con garaje, preferencia en Zona Miraflores

Ref.: Empresa Minera Nitto.

Telf. 50272 - 50273. Sr. Goytia

Cooperativa Agropecuaria Industrial "Yaguacua Ltda."

CONVOCA

A CONCURSO DE MERITOS PARA LA PROVISION DE LOS SIGUIENTES CARGOS:

1 Ingeniero Agrónomo especializado en Agro industria con experiencia de 5 años.
1 Administrador de Empresas con especialidad en administración de empresas agroindustriales.
3 Tractoristas con experiencia en desmonte para tierras de cultivo
1 Encargado de Almacén Materiales y Depósito de Productos agroindustriales

para prestar sus servicio en nuestra empresa cooperativa muy seria y de mucho porvenir ubicada en la Provincia Gran Chaco entre Yacuiba y Sanandita (Yaguacua)

Los postulantes deben contar con una edad máxima de 35 años.

Dirigirse por carta a casilla de correo N° 401 La Paz enviando antecedentes personales e indicando pretensiones de sueldo.

Gerencia General

Llegaron

Cassettes - Cartridges 8 trak
cintas reel to reel - discos - sonido stereo - Sonido quadrafónico - Ultimas novedades - Procedencia americana - Gran variedad

STEREO RECORDS

Av. 6 de Agosto 2056
a media cuadra Universidad

Sb.130.- PISOPAK

IMPORTADORA FERNANDEZ CASILLA 5174
Jenaro Sanjines 439 Tel. 64529

Terreno en Achocalla

Se venden 25.000 Mt2 zona ideal para urbanización. Pago al contado. Referencias Telfs: 23900 - 54114. Horas de oficina. Casilla N° 5983. La Paz - Bolivia.

A la opinión pública

POR EXTRAVIO Del Contrato 6951 de Acción Telefónica avisamos que dicho contrato queda anulado. (14/59886)

Casa junta

En alquiler necesita familia extranjera preferentemente zona Sopocachi, San Jorge. Llamar teléfono 53788 de horas 8 de la mañana a 10 y de 12 a 4 de la tarde.

Instituto Boliviano de Cultura

COLEGIO EVANGELICO METODISTA

Instituto Americano

INSTITUTO NACIONAL DE FOLKLORE
La Paz

INSCRIPCIONES PARA LOS CURSOS REGULARES DE:

GUITARRA
CHARANGO
QUENA
ANANAS FOLKLORICAS
FOLKLOROLOGIA
SISTEMAS DE INVESTIGACION
EDUCACION RITMICA Y AUDITIVA

Preparación integral del alumno para capacitarlo como "Instructor en Folklore" con especialidad en un instrumento tradicional o danzas folklóricas.

Inscripciones abiertas para el Segundo Semestre: Nivel Preparatorio I y II. En Secretaría Av. 20 de Octubre N°. 1928 del 3 al 8 de Julio a partir de Horas 17.30 a 20.30 (Local Instituto Americano). Cupo limitado de alumnos.

LA DIRECCION

La Paz, junio 28 de 1975

Ministerio de Defensa Nacional

La Paz - Bolivia

Direcc. Gral. Stria. Gral.
N°. 3-22-357/75.

La Paz, 24 de junio de 1975.

Al señor Cnl.
Pablo Caballero Díaz
COMANDANTE GENERAL DE LA POLICIA BOLIVIANA.
Presente.

Señor Coronel:

Con el mayor agrado le dirijo la presente nota, que tiene por objeto felicitarle con la mayor cordialidad en el 149 Aniversario de creación de esa Institución del país; que ha demostrado muy alentadores progresos en las diferentes actividades que le han sido encomendadas, habiéndose ganado el aprecio del pueblo, que encuentra en los sacrificados hombres que tienen el privilegio de vestir el uniforme del policía, ayuda positiva en momentos de peligro y segura protección en sus intereses.

Sus efectivos están presentes en momentos de emergencia por causas de inundaciones, incendios y accidentes, sin medir el peligro, con alto sentido de responsabilidad y ayuda a las clases más necesitadas.

El Policía merece el bien de las Instituciones de Gobierno por su decidida lealtad a los principios de autoridad, cooperando en forma disciplinada y abnegación al progreso de la Patria.

Hago propicia tan grata ocasión para ofrecerle las seguridades de mi mayor atención.

"EL MAR NOS PERTENECE POR DERECHO, RECUPERARLO ES UN DEBER".

(Fdo.) Gral. Brig. René D. Bernal Escalante
MINISTRO DE DEFENSA NACIONAL

Caja Nacional de Seguridad Social

CONVOCATORIA

PARA PROVISION DE DOS CARGOS DE ABOGADO

Se convoca a concurso de méritos y/o exámen de competencia para proveer 2 (dos) cargos de Abogado en el Departamento de Asesoría Legal de la Caja Nacional de Seguridad Social (Oficina Central La Paz), Los interesados deberán presentar: Título en Provisión Nacional y curriculum vitae y acreditar su preparación y experiencia de por lo menos cinco años en el ejercicio profesional en tribunales, así como amplios conocimientos en Seguridad Social.

Los expedientes debidamente foliados, serán recibidos hasta el día viernes 11 de julio, a hrs. 18:00 en el Departamento Nacional de Personal (Edificio Cadeja 7° piso, Avenida Mariscal Santa Cruz, esq. Almirante Grau), repartición que podrá proporcionar informes adicionales.

La Paz, junio de 1975

RELACIONES PUBLICAS

Ministerio de Educación y Cultura

"COMUNICADO"

La Dirección y Subdirección Distrital de Educación Rural de La Paz, comunica a todos los Directores de Núcleos Escolares, campesinos que deben asistir con carácter obligatorio al seminario sobre evaluación escolar a realizarse los días 2, 3 y 4 de julio próximo.

La Paz, 27 de Junio de 1975

DEPARTAMENTO DE RELACIONES PUBLICAS Y PRENSA

Ministerio de Educación y Cultura

Instituto Boliviano de Cultura

Cursos de Invierno de Cultura Boliviana"

El Instituto Boliviano de Cultura, comunica a los alumnos de los "Cursos de Invierno de Cultura Boliviana", que a partir del día lunes 30 del presente mes, en el local del colegio Loretto, se llevará a cabo un ciclo de conferencias (complementarias a los cursos de enseñanza) que estarán a cargo de destacadas personalidades, de acuerdo al siguiente rol:

Lunes 30 de junio	"LA UNIVERSIDAD BOLIVIANA" Dr. Jorge Siles Salinas
Martes 1ro. de julio	"CULTURA Y EDUCACION" Dr. Gonzalo Romero Pringle
Miércoles 2 de julio	"ARQUEOLOGIA BOLIVIANA" Dr. Carlos Ponce Sanjinés
Jueves 3 de julio	"SOCIOLOGIA BOLIVIANA" Dr. Mario Rolón Anaya
Viernes 4 de julio	"INTEGRACION" Dr. Edwin Tapia F.

La Paz, 27 de junio de 1975.

Se propone decenio para desarrollo de la mujer

MEXICO, JUN. (AFP).- La proclamación de un decenio para el desarrollo de la mujer, a partir de 1975, fue propuesta en la Conferencia Mundial del Año Internacional de la Mujer, reunida en México.

Por otra parte, la delegación filipina sugirió la creación de un fondo de desarrollo de las Naciones Unidas para financiar los programas que elabore la conferencia y propugno el acceso de la mujer a la carrera diplomática y la administración.

La Conferencia celebró anoche una reunión en la que hablaron los representantes de las instituciones especializadas de las Naciones Unidas.

Durante el fin de semana no fue prevista ninguna sesión, para permitir que las delegadas puedan visitar México y su capital.

El debate será reanudó ayer en sesión plenaria.

Se subrayaba aquí entretanto que las 123 delegaciones representadas están formadas principalmente por mujeres, en su mayoría jóvenes y elegantes. El ambiente era sumamente distinto del de las célebres "sufragettes" de años pretéritos.

Los trajes de las participantes eran sumamente variados: entre las europeas predominaran los tejidos estampados de tarde, aunque se veía alguna silueta hippie.

Las numerosas delegadas africanas, con trajes y peinados de caracter local, y las filipinas y coreanas en traje nacional contribuian a dar al Congreso un colorido totalmente distinto de las asambleas masculinas con sus uniformes y trajes obscuros.

El único orador masculino del viernes, el jefe de la delegación libanesa, Alfred Deles, subrayó que su presencia simbolizaba todo el interés de los varones del Líbano por la causa de la mujer.

Cuatro paises se abstuvieron de participar en la Conferencia: Lichtenstein, Malta, Buthan y Singapur, la República de Yemen y Camboya no contestaron a la invitación de los organizadores.

- El Señor Waldo Monje, propietario de la "Boutique para el automovilista" rodeado de un grupo de invitados que asistió al cocktail de inauguración del local situado en la Plaza de San Pedro.

Fallecimientos

En la paz del Señor y confortada con los Santos Auxilios de la Santa Religión Católica y la Bendición Papal, ha dejado de existir la que en vida fue abnegada y ejemplar madre, Doña

MARIA BILBAO LA VIEJA v. de MANCHEGO

(Q. E. P. D.)

Carmen M. v. de Baptista, Remy M. de Vázquez, Nelly M. de Esteban, Luis (ausente), Carlos y Mary Manchego Bilbao, hijos; Carlos Vázquez, Rafael Esteban, Angele Rodríguez de Manchego y Rogelia L. de Manchego (ausentes), hijos políticos; los nietos, bisnietos, sobrinos y demás familia, ruegan a sus amistades y demás personas piadosas se dignen asistir a la misa de cuerpo presente a horas 10:00 a.m. y a la traslación de los restos mortales de la extinta al Cementerio General el día de hoy Sábado 28 del presente a horas 11:00 a.m.

El cortejo fúnebre partirá de la calle José Carrasco Nº 1308.

Esq. Hugo Estrada (Miraflores).

Favor que comprometerá la gratitud de la familia doliente.

SERVICIOS FUNERARIA ALIAGA. FIGUEROA 773. Tels. 25676 - 64800.

"BOLIVAR" S.A. DE SEGUROS

En la Paz del Señor y confortada con los auxilios de la Santa Religión Católica y la Bendición Papal, ha dejado de existir la que en vida fue abnegada y ejemplar madre

Dña. ENCARNACION SUAREZ vda. de RIVERO

(Q. D. D. G.)

Elena R. de Garvia, Tuca R. de Arellano, Elsa Rivero S. y Olga R. de Palomo, hijas; José Garvia, René Arellano y Augusto Palomo, hijos políticos; Mercedes Suárez y Juana Suarez vda. de Murillo, hermanos; Lola T. de Suarez, hermana política; los nietos, sobrinos y demás familia ruegan a sus amistades y personas piadosas se dignen asistir a la misa de cuerpo presente a hrs. 10 a.m. y a la traslación de los restos al Cementerio General al día de hoy sábado 28 a hrs. 11 a.m.

El cortejo fúnebre partirá de la calle Federico Zuazo Nº. 1785 (frente Museo Tihuanacu).

Favor que comprometerá la gratitud de la familia doliente

La Paz, junio 1975

"BOLIVAR" S.A. DE SEGUROS participa el sensible fallecimiento de la que en vida fue su asegurada

Dña. LAURA SOLIZ vda. de OSCO

(Q. E. P. D.)

Néstor, Marina, Alicia y Olga (ausentes) Josefina e Isaac Osco Soliz, hijos; German Luna (ausente), Roberto Foronda, Celia vda. de Alvarez, hijos políticos; Paulino y Bonifacia Soliz, hermanos; nietos, primos, sobrinos y demás familia ruegan a sus amistades y demás personas piadosas se dignen asistir a la traslación de los restos mortales de la extinta al Cementerio General al día de hoy sábado 28 a hrs. 16.00 p.m.

El cortejo fúnebre partirá de la Av. Quintanilla Zuazo Nº. 300 2do. Callejón

Favor que comprometerá la gratitud de la familia doliente.

La Paz, junio 1975

En la paz del Señor, ha dejado de existir con los auxilios de la santa religión y la bendición papal, el que en vida fue ejemplar y abnegado padre, señor:

ISMAEL SIMBRON RADA

(Q. E. P. D.)

Dr. Rolando Simbrón Velasco, Nelly (ausentes), Yola, Gonzalo, Violeta y Edgar, hijos; Sara S. de Tarifa y María S. de Lugones, hermanas; los hijos políticos; hermanos políticos; sobrinos, nietos y demás familia, ruegan a sus amistades y personas piadosas, especialmente a los maestros jubilados, se dignen asistir a la traslación de los restos del extinto al Cementerio General el día de hoy sábado 28 del presente a horas 11 a.m.

El cortejo fúnebre partirá de la calle Otero de la Vega (final) Edificio Pilcomayo. Favor que comprometerá la gratitud de la familia doliente.

SERVICIOS FUNERARIA ALIAGA FIGUEROA 773, Tels. 25676 - 64800.

Misas

Domitila Córdova vda. de Jemio, esposa; Edgar, Hernán, Rolando y Angel Jemio, hijos; Blanca C. de Jemio, hija política; Martín e Inocencio, hermanos; Teodora de Jemio, Serapio Contreras, Eleuteria vda. de Jemio y Josefina Córdova, hermanos políticos; primos, sobrinos y demás familia del que en vida fue ejemplar esposo y padre abnegado:

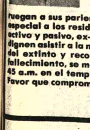

EX JEFE DE DISTRITO DE EDUC. RURAL Y SOF. BENEMERITO DE LA PATRIA:

Prof. Dn. MANUEL A. JEMIO Y.

(Q.E.P.D.)

Ruegan a sus parientes, amistades, personas piadosas y en especial a los residentes de Santiago de Huata, Magisterio activo y pasivo, ex-combatientes de la guerra del Chaco, se dignen asistir a la misa de réquiem que en sufragio del alma del extinto y recordando los cuatro meses de su llorado fallecimiento, se mandará a oficiar el día de hoy a Hs. 10 y 45 a.m. en el templo de Santo Domingo.

Favor que comprometerá la gratitud de la familia doliente.

La Paz, junio de 1975

La familia de la que en vida fue abnegada madre e hija ejemplar Sra.

LUCILA LARA LEON DE SKOPIC

(Q.E.P.D.)

agradece a sus amistades, amigos, personas piadosas, COMSIB, Caja Nacional de Seguro Social, Ministerio de Salud, Alianza Panamericana de Médicas, Mujeres Universitarias, CONIF y Residentes Orureños que nos hicieron llegar su sentimiento de pesar por este irreparable pérdida. Al llorado fallecimiento se mandará a oficiar el día domingo (Bellvián esq. Colón).

Favor que agradecerá la familia doliente.

Sociales

REUNIONES

El Embajador de Francia, señor Jean Louis Manderéau, ofrecerá el lunes 14 de julio una recepción, con motivo de la Fiesta Nacional de su país.

El Nuncio Apostólico, Monseñor Giuseppe Laiguglia, ofrecerá el lunes próximo una recepción para celebrar el XII Aniversario de la Coronación del Papa Pablo VI.

El Embajador de Estados Unidos y la señora de Stedman ofrecerán el próximo viernes una recepción con motivo de celebrar el 199 aniversario de la Independencia de su país.

El Encargado de Negocios de Portugal y la señora de Pinto Machado invitarán el sábado próximo una cena - buffet, con motivo de la charla de la señora María Eugenia de Siles Salinas sobre la novela de Eça de Queiroz, "El primo Basilio".

CLUB DE LEONES

El Club de Leones de San Pedro invita hoy a la recepción que ofrecerá en los salones del Círculo Italiano, pasado el acto de posesión del nuevo directorio de la institución.

MATRIMONIO

En la Iglesia de San Pedro de Challacollo, en Oruro, se celebrará mañana el matrimonio de la señorita Eusebia Condori con el señor Paulino Calizaya R.

Hoy, en la Iglesia de San Miguel, se realizará la boda de la señorita Maritza Blondel Rivera con el señor Moisés Ayala C.

NACIMIENTO

El hogar de los esposos Bernardo Gleshler y Mónica Ibendahl, ha sido alegrado con el nacimiento de una hija. La niña ha sido bautizada con el nombre de Cynthia Laila.

Y'S MEN'S CLUB

Los socios del Y's Men's Club se reunirán hoy en una cena, en el Club de La Paz, con el fin de posesionar a su nueva directiva integrada por las siguientes personas: Eufronio González Espinoza, José Jairegui Zelada, César Aguilar López y Reynaldo Paredes.

CEMA "HUATAJATA"

El Centro de Educación Piloto Media de Adultos CEMA "Huatajata" invita al programa

En Tarija

Hoy celebra su primer aniversario la niñita KARINA TORRICO CASTILLO. Con ese motivo sus padres Eduardo Torrico Landivar y Martha Castillo de Torrico, ofrecerán un te-piñata a sus pequeñas relaciones.

preparado con motivo de la graduación de los bachilleres de la primera promoción 1975 "Prof. Hugo Rollano Marcos". Los actos se iniciarán el miércoles 9, a partir de horas 9, en el local de Huatajata.

EN SANTA CRUZ

- Hoy apaga su tercera velita el niñito FERNANDITO FERNANDEZ VARGAS, y sus papitos con motivo de su cumpleaños ofrecerán una salleñada a sus pequeñas amistades.

Santa Cruz, junio de 1973

MABEL GOBILARD SUAREZ, cumple el día de hoy sus 15 años, con ese motivo sus padres, ofrecerán una recepción social a sus amistades.

Fallecimientos

Isabel Gosalvez de Fiorilo, Oscar Fiorilo y Chela Fiorilo de Jaldín, hijos; José, Alicia y María Luisa Fiorilo Zenteno, hermanos; los hermanos políticos, nietos, primos, sobrinos y familiares del que en vida fue

Don SAMUEL FIORILO ZENTENO

(Q. D. D. G.)

al agradecer condolencias, informan la inhumación de sus restos, en el Cementerio General de Cochabamba.

La Paz, 27 de junio de 1975

En la paz del Señor, ha dejado de existir el que en vida fue ejemplar y abnegado padre

ISMAEL SIMBRON RADA

(Q. E. P. D.)

Dr. Rolando Simbrón Velasco, Nelly, ausentes; Yola, Gonzalo, Violeta y Edgar, hijos; Sara S. de Tarifa y María S. de Lugones, hermanas; los hijos políticos, hermanos políticos, sobrinos, nietos y demás familia, ruegan a sus amistades y personas piadosas, especialmente a los maestros jubilados, se dignen asistir a la traslación de los restos del extinto al cementerio general el día de hoy sábado 28 del Pte. a hrs. 11 a.m.

El cortejo fúnebre partirá de la calle Otero de la Vega (final) Edificio Pilcomayo.

Favor que comprometerá la gratitud de la familia doliente.

Misas

AGRADECIMIENTO E INVITACION

La familia de la que en vida fue ejemplar madre

Doña BRAULIA M. viuda de CASTILLO

(Q.E.P.D.)

expresa testimonio de su más profundo y sincero agradecimiento a los parientes, amigos e instituciones que se han solidarizado con sentimientos nobles de dolor, a todos ellos se invita a acompañar a la misa de ocho días en homenaje póstumo de la extinta, a verificarse el día de mañana domingo 29 del presente a horas 10 y 30 en el templo de San Juan de Dios.

La Paz, 28 de junio de 1975

En memoria del señor David Trapero Saucedo

Hacen dos años, un día como hoy, fue cruelmente asesinado el "Líder Político" compañero DAVID TRAPERO SAUCEDO causando con su desaparición un profundo pesar en las filas del Movimiento Nacionalista Revolucionario y en todas las personas que tuvieron el privilegio de disfrutar de su amistad.

Su vida la dedicó íntegramente al servicio de las clases desposeídas, preocupándole siempre la suerte de éstos y en general de todas aquellas situaciones humanas caracterizadas por la injusticia, hasta ofrendar su preciosa vida para redimir a los pobres. Sencillo y modesto, no tuvo la prepotencia y vanidad de los mediocres, pero sí, la sinceridad y la bondad de los espíritus superiores.

Su imborrable recuerdo perdurará por siempre en todos los corazones de quienes sirvió con tanto amor y decencia.

"Duerme David, tu sueño eterno y sin mañana,

por las rutas celestes de ese mundo mejor,

olvídate de todo lo mucho que sufriste,

para ti Dios te ha dado otro sitio de honor".

En este segundo aniversario de su muerte, su familia, amigos y compañeros, elevarán sus oraciones en la Santa Misa que se oficiará por su memoria, en el Templo de la Catedral, el día de hoy a horas 19 y 30 p.m.

Santa Cruz, 28 de Junio de 1975

En representación de "VANGUARDIA DEL M.N.R. DAVID TRAPERO SAUCEDO"

Fdo. ROSMERY SANCHEZ CUEVAS

- La Delegación de la Policía de China Nacionalista ofreció una recepción, durante la cual impuso una condecoración en nombre de su gobierno al Ministro del Interior, Juan Pereda Asbún. En la foto, un brindis de los anfitriones con sus agasajados.

- AMISTAD.- Escultura del artista nacional Teodoro Núñez del Prado, que simboliza la amistad boliviana-norteamericana, a través de la actitud en vuelo del cóndor andino y del águila norteamericana. La obra fue inaugurada el 27 de mayo pasado ante la concurrencia de varias personalidades del mundo oficial, diplomático y social, en la residencia de los anfitriones Sr.Gerardo Kyll mann y señora. Descorrieron la estatua,la señora de Stedman, esposa del embajador de EE.UU y el Gral. Juan Lechín Suárez, Ministro de Planeamiento y Coordinación.

Mujeres alcanzarán el grado de General

CARACAS, JUN 10 (AFP).- Las mujeres militares en Venezuela podrán llegar hasta el grado de General, anunció hoy aquí el Ministro de Defensa, General Homero Leal.

Indicó que tal posibilidad está contemplada en proyecto de reforma de la ley orgánica de las Fuerzas Armadas.

Las mujeres trabajan en la actualidad en los campos de sanidad, comunicaciones, proveeduría y otros oficios como auxiliares en los cuerpos armados.

El Palacio de las Tortas

Se reciben pedidos de tortas para BODA y todo acontecimiento. Variedad de hermosos pilares, fuentes de agua, juego de luces, etc. Más de 500 modelos. ESPECIALIZADA Y TITULADA EN EE.UU. Jaime Zudañez 1209 Teléfono 22230.

Crema Luján anti-infecciosa

Es la única crema que desaparece cicatrices aun las más antiguas cura heridas ulcerosas, varicosas, tropicales por picaduras, ecsemas Ladillas (Rasca-Rasca) es regenerante poderoso de tejido.

CREMA LUJAN DERMICA.- Limpia la piel de toda mancha, desaparece granos, acné, mochos, cura sarnas y calma escozores.

Ventas en Farmacias. Al por mayor Parque Líbano 186. Teléfono 41696.

Invitación

El Excmo. Sr. Nuncio, Mons. José Laigueglia y el Excmo. Sr. Arzobispo de La Paz, Mons, Jorge Manrique Hurtado invitan a todo el pueblo de Dios a los actos solemnes en honor del VICARIO DE CRISTO, el PAPA PAULO VI al Acto Académico el día Viernes 27 en el Cine Teatro 16 de Julio a horas 18.30 y a la Misa Pontifical Concelebrada presidida por el Representante del Santo Padre, el día domingo 29 a horas 11 a.m. en la Basílica Catedral.

La Paz, Junio de 1975

Compañía de Comercio Internacional

Requiere los servicios de una Srta. recepcionista esteno-dactilógrafa, joven, de buena presencia. Se dará preferencia a las candidatas que tengan algún conocimiento de inglés.

Dirigirse por carta a Casilla Nº. 847. La Paz.

VENDO EN SANTA CRUZ

EN EQUIPETROL DOS LOTES CONTIGUOS DE 800 Mts. cada uno. excelente ubicación solamente al contado; referencias en Santa Cruz teléfono 2-6129; en La Paz Tel. 53620, en horas de oficina.

JOVEN Y BELLA

con los productos FRANCESES

LANCÔME

CREMA ABSOLUE
ANTI-ARRUGAS
REVITALIZANTE
REHIDRATANTE
HIPOALERGICA

NUTRIX
CREMA REGENERADORA
PARA PIELES SECAS Y NORMALES

ADIEU RIDES
CREMA ESPECIAL PARA EL TRATAMIENTO RAPIDO DE LAS ARRUGAS

GALATEE
LECHE DEMAQUILLANTE
PERMITE UN DEMAQUILLAJE
RAPIDO - INTEGRAL - SUAVE - REFRESCANTE

Lociones, Polvos compactos y Toda la linea de ALTA CALIDAD LANCÔME

"La felicidad no es posible sin salud"

BOLDOLAXINE

LAXANTE

Contra todas las formas de estreñimiento. Regula el peristaltismo intestinal y la evacuación, estimulando: la secreción biliar del hígado y las glándulas intestinales.

Es un verdadero laxante fisiológico de acción suave, sin cólicos. No produce acostumbramiento. Un comprimido antes de acostarse. Niños medio comprimido.

PIDA EN SU FARMACIA

AVISOS ECONOMICOS

Revistas Libros

GISBERT Y CIA. S.A.
Casilla 195

-KESTER - Contabilidad. Teórica y Práctica 4 tomos.
LISDERO - Contabilidad e Inflación.
BACKER - Contabilidad de Costos. Un enfoque Administrativo.
PERRY - Introducción a la Contabilidad
CARRASCO - Estructura Económica de la Contabilidad (2 tomos)
BLECKE - Finanzas para Ejecutivos
SCHULTZ Y REINHARD - Crédito y Cobranzas.
ANTONY - La Contabilidad en la Administración de Empresas.

Departamentos Habitaciones

Carvajal - Yanacocha 448.- Tel. 54862.- Departamento anticrético calle Juan de Vargas, tres dormitorios, dependencias, entrega inmediata, Departamento cerca Plaza Villarroel tres dormitorios, dependencias, terraza entrega inmediata Otros distintas zonas. (27-28)

HOTEL ATLANTIC Avenida Armentia 521 teléfono 23342, habitaciones individuales $b. 20.- Delegación Convencional (11-29 de Junio). (R. 59179).

OFRECE ANTICRETICO Departamento pequeño para familia reducida en Parque Líbano, 186, teléfono 41696. (28-2/60420)

DEPARTAMENTO Pequeño doy anticrético teléfono 50618 (26-28/T)

OFICINAS VENDO en Propiedad horizontal en pleno Centro Comercial Referencias Potosí 1097 (24-3 Julio/T)

SOPOCACHI Alquilo hermoso dormitorio lleno sol a dos personas, pensión ropa lavada, teléfono 28079. (28-5/60423)

Casas

Carvajal - Yanacocha 448.- Vende casa Plaza Garita, dos pisos tres tiendas . - (27-28)

Carvajal - Yanacocha 448.- Vende casa pasaje Michel cerca Parque Libano, vacia Casita Alto La Paz, Villa Ballivian 30.000, regalado.- Casa nueva departamento completo tiene agua baño, luz terraza paralela calle Calvo entrega vacía. (27-28)

Carvajal - Yanacocha 448.- Vende casas, Larecaja y Tte. Oquendo reconoce anticréticos, cerca futuro Terminal Buses.- Otras distintas zonas. (27-28)

Carvajal - Yanacocha 448.- Casas departamentos, habitaciones, necesito para colocación inmediata propietarios no pagar comisión (27-28)

Carvajal - Yanacocha 448.- Vende casa calle Sagarnaga varios departamentos, tres patios, 1.000 mts. lugar comercial ocasión (27-28)

VENDO De ocasión casa en Avenida Fortunato Pinto 1065, zona Puente Topater. (28-29/60418)

VENDEMOS CASA Ciudad Satélite Plan 220 Socabaya 340 primer piso oficina 106 (26-28/60404)

Carvajal - Yanacocha 448.- Tel. 54862.- Vende casa Av. Saavedra cinco departamentos, dependencias, excelente ubicación entrega vacia (27-28)

Tiendas Kioscos

Carvajal - Yanacocha 448.- Kiosco comercial transfiero Plaza Santuario Copacabana o anticrético ocasión - Otros kioscos distintas zonas. (27-28)

SE TRAPASA Una tienda en la calle Chuquisaca N° 413 llamar en las mañanas al teléfono 52499 (12-30/59853)

Carvajal - Yanacocha 448.- Tienda amplia nueva anticrético calle Linares lugar comercial entrega inmediata - Tienda Av. Vasquez anticrético 15 buen lugar . (27-28)

DOY ANTICRETICO una tienda lugar comercial al frente mercado Abasto Referencias Graneros 393 (25-30/60289).

Propiedades Terrenos

TRANSFIERO LOTE Agrícola Caranavi camino principal frutales café vivienda quince hectáreas Referencias parada de colectivos 8 Villa Carmen N°. 13 Pensión (26-29/R)

EN IRPAVI Vendo terreno como inversión precio ocasión, referencias Loayza esquina La Bandera 876, teléfono 43370 (25-28/60285).

VENDO 204 M2 Alto Obrajes Parada Micro 800 M2 Cotacota Referencias 20976 - 64057 (27-2/60412)

URGENTE SE VENDE terrenos diferentes zonas negocio Restaurant Referencias Comercio N° 994.- Of. 5 primer piso (27-29/60408)

URGENTE Necesitamos terrenos en Achumani ó Alto Obrajes cualquier extensión Compramos al Contado referencias teléfono 65421 (27-28)

VENDEMOS TERRENO 350 metros Villa Merced Socabaya 340 primer piso Oficina 106 (26-28/60404)

Carvajal - Yanacocha 448.- Vende hermoso lote Villa Copacabana Av. Burgaleta, 275 mts. sobre dos calles, ocasión - Lotes distintas zonas. (27-28)

COMPRO TERRENO De 300 a 400 metros zona Miraflores, Alto, San Pedro, Busch, inmediaciones, pago al contado, teléfono 65535 (28-29/60417)

Préstamos Dinero

NECESITO 200.000, $b., sobre casa avaluada en 60.000 $US llamar al teléfono 40367 (28-29/60424)

Máquinas

MAQUINA DE TEJER Turmix doble vendo. Referencias teléfono 60014 (R)

COMPRO MAQUINAS RASCHEZ circular JAKAR N° 10 Referencias Isaac Tamayo 554 teléfono 56043 - (27-28/60411)

EN VENTA UNA máquina de Zapatería Industrial Marca "PEGASUS" con motor para 110. Referencias calle Virgen del Carmen 1370 frente B.V.D (Villa Fátima) (27-29/60410)

Empleados

COCINERA COMPETENTE precisamos cama adentro para IRPAVI teléfonos 52178 - 82848 (R)

PARA SEÑORITAS casas de familia ofrece habitaciones amuebladas y pensión calle Potosí 1270 3er piso teléfono 63494 (18-30/60123)

COCINERA Familia extranjera necesita cocinera para trabajar en Santa Cruz - Referencias Potosí 1097 (24-3 Julio/T)

Teléfonos

Carvajal - Yanacocha 448.- Telefono comercial vendo instalado Manco Kapac, Otro Comercio, Particular instalado calle Linares, alquilo - Otros distintas zonas. (27-28)

Técnicos

PINTOR De interiores y exteriores, teléfono 62307 (1-8 VIII/T.)

TECNICO EXTRANJERO Repara televisores a DOMICILIO con garantía teléfonos 61209-26606 (20-27/60145)

SE REPARAN Televisores Radios a Domicilio con GARANTIA teléfono 60120 (26-29/60300)

TELEVISORES GARANTIZADO Reparamos televisores a domicilio con garantía teléfono 50730 (18-28/T)

PINTOR ALBAÑIL teléfono 65063. (25-28/60284).

PLOMERO Se hacen Instalaciones y Reparaciones teléfono 54306 (26-29/60402)

TECNICO EXTRANJERO Repara televisores a DOMICILIO teléfono 29576 (24-29/T)

"NESVIC" Muebles decoraciones solamente pedidos casilla N°. 6622 La Paz (26-1°. /60299)

SE REPARAN Toda marca de acordeones, repuestos originales. Pagador 1820 entre Murguía. ORURO (20-30/60141).

PLOMERO Instalaciones Sanitarias teléfono 26823 (24-30/60283)

Vehículos

VENDO JEEP NISSAN PATROL. o permuto con Auto Volkswagen. Ref: Mendez Arcos N° 820. (28/60425)

VAGONETA tipo WILLY 1974 nueva vendo referencias Murillo 810 teléfono 55930 (R).

Orquestas

ORQUESTA ELECTRONICA teléfono 53220. (28-15-VII/60109)

SWINGBALY La mejor orquesta boliviana, teléfonos 65631 - 53035. Jaime Zudáñez 1154. (15-16/ JULIO/ 59507)

ORQUESTA ELECTRONICA L.M. De Lucho Manchego, garantía y calidad, teléfono 23206 (28-2/60416)

ORQUESTA Electrónica "CARAVELL", teléfono 64206 (28-6/60422)

LOS "ONIX" Conjunto electrónico teléfono 54333 (27 al 27 VI/59343)

ORQUESTA ELECTRONICA "Cano y su Combo" teléfono 52651 (25-2/60292)

ofertas especiales

FACILIDADES De ocasión azulejos de color del importador al consumidor. Pedidos teléfono 28166 - 43064 horarios de oficina. (28-5/60415)

ROPA DE AGUA Llegó para mineros al precio más bajo teléfono 40161 (24-27-60280)

DE OCASION Por motivo de viaje se vende cámara fotográfica NIKON F2 lente super coutin. Ref.: Foto Capri. (25-28/R).

SE VENDE Equipo BOSCH de perforación nuevo. Dirigirse teléfono 54541. (26-1°. /60296)

VENDO Fábrica fideos. Casilla 1169 Cochabamba (12-27/8592)

RADIO ANTIGUA Marca "Victor" perfectas condiciones VENDO teléfono 40161 - (24-27/60281)

Varios

VENDO DE OCASION Refrigerador 7 pies referencias teléfono 28804 horas de oficina y sábados domingos teléfono 83087 (R).

ESTANDARTES Bandas bordados, entrega 3 días Potosí 1286 Pedro Salazar 6777 (21-31/60149)

PELUQUERIA Se afilan máquinas electricas y manuales, Pichincha 557 (gradas) (28-29/60419)

SANTA CRUZ

EN SANTA CRUZ Vendo chalet en barrio EQUIPETROL cinco dormitorios acabado de lujo Referencias teléfono 2-4504 Santa Cruz teléfono 6101 COCHABAMBA (26-30/8600)

EN SANTA CRUZ Se vende terreno de 770 M2. con construcción antigua sobre la Avenida Grigotá. Referencias en Santa Cruz, teléfono 2-2670 en La Paz, teléfono 84554 (25-28/60288).

INMOBILIARIA "INGAVI" En Santa Cruz vendo zona gran porvenir casa calle Colón, próxima construcción terminal omnibus, apta cualquier negocio, superficie 620 Mt2. tiene tres galpones con 400 Mt2. cubiertos de calamina pisos cemento (Ingavi 236 teléfono 21405 (26- 6 - 75) al 20 - 7 - 75/9967-9966)

EN SANTA CRUZ En venta Ferretería excelente ubicación Referencias teléfono 25695 casilla 2597 (23- 7 Julio/8598).

INMOBILIARIO EN SANTA CRUZ Vendo casa sobre calle Colón, próxima construcción terminal ómnibus. VENDO 1 ó 2 Has. terreno sobre carretera Montero Km. 8 Ingavi 236 teléfono 21045 (21-20 de Julio /9958)

Récords Mundiales

© ENCICLOPEDIA GUINNESS DE RECORDS MUNDIALES

AGENDA

PRESENCIA Av. Mariscal Santa Cruz.- Edif. Esperanza **CENTRAL:** Tel. 40460.- 41125 y 52184.- **GERENCIA:** Tel. 52172.- **PUBLICIDAD:** Tel.: 52178 **REDACCION:** Tel. 51998.- Casilla 1451 Cajón Postal 3275.

FARMACIAS DE TURNO
Del 28 de Junio al 5 de Julio

-**YUNGAS** Dra. Elizabeth Villegas, Yungas N° 739 (frente Mercado), Tel. 24127 - **REGINA** Dr .. Guillermo Quiroga, Av. Saavedra y Villalobos - **14 DE SEPTIEMBRE** Dr. Jorge Rojas, Plaza 14 de Septiembre N° 406 - **ISABEL LA CATOLICA** Dr. Carlos Ibársena, Av. Arce N° 2587, Tel. 56498.- **LA ESPERANZA** Dra. Gladys Rosas, Víctor Sanjinés-Vinchenti, Tel. 23480 - **SANTA CATALINA** Dra. Elsa de Villanueva, Boquerón y Colombia, Tel. 24081. **TRINIDAD** Dra. Victoria Postigo, Calle Santa Cruz (primera cuadra)-

FARMACIAS DE TURNO PERMANENTE

OBRAJES Plaza Franz Tamayo Tel. 82081 Obrajes.- **SAN CARLOS**, Av. República 26 Tel. 20223 Villa Victoria.- **VERA CRUZ** Av. Antofagasta N°. 100 Tel. 59107 Alto de La Paz.- **CRISTO REY** General Lanza 2110 Tel. 27534 Sopocachi Alto.

TELEFONOS DE URGENCIA

BOMBEROS 119.- **ASISTENCIA PUBLICA** 118 - 22111 .- **RADIO PATRULLA** 110.- **TRANSITO** 26148 **SAMAPA** 26628 - 26548 - **ENERGIA** 54357.- **TELEFONOS (RECLAMOS)** 113. **INFORMACIONES** 104 - **SEÑORITA HORA** 117.- **LARGA DISTANCIA EXTERIOR** 55907 - 09 **INTERIOR** 20402-03. **HOSPITAL DE CLINICAS CENTRAL** 22821 - 22872.- **AASANA** 59333 - 59310.

FLOTAS

TRANS-SERVICE LTDA. Alto de la Alianza N°. 757 Tel. 43154.- **TRANSPORTES "EL CHAPACO"** Chuquisaca 568 Tel. 40258; **TRANSPORTES UNIVERSO.** Av. Montes 638 Tel. 42831.- **EXPRESO SAMA.**- Plaza Riosinho N° 98 Tel. 64436 . . 28462.- **TRANSPORTES PULLMAN BOLIVIA.**- Plaza Alonso de Mendoza teléfonos 55854 - 25893.- **ANDINO** León de la Barra 360 Tel. 20471 **CONTINENTAL.**- Av. Montes 675 Tel. 29061.- **COPACABANA,** Av. Montes 620 Tel. 20477 - 40461.- **LAURO,** Av. Camacho 1223 Tel. 27677.- **TRANSPORTES PILCOMAYO,** Figueroa esq. Tiquina, Tel. 22856.- **ALIAGA,** Av. Montes 700 Tel. 26376.- **URUS,** Bozo 194 Tel. 50793.- **TRANSPORTES SAN CRISTOBAL** Plaza Alexander 190 Tel. 27775 41076.- **FLOTA YUNGUEÑA,** calle Coroico N°. 1577 Tel. 43001.- **TRANSPORTES TARIJA,** Tiquina 37 Tel. 28911.- **TRANSPORTES VICTORIA** Emilio Calderón 563 (Gran Poder) Tel. 56599.- **TRANSPORTES ABAROA,** Plaza Alonso de Mendoza 242 Tel. 27096.- **MICROBUSES KIRQUINCHO** Bozo 108 Tel. 54612 - **TRANSPORTES "MOTO MENDEZ",** Calle Humahuaca 844 Tel. 57929.- **TRANSPORTES TUNARI,** calle Bozo N° 108 Tel. 40375.- **TRANSPORTES MANCO KAPAC,** calle Tumusla 580 (Hotel Tumusla) **"DORADO ORIENTE",** Pullman de lujo calle Bozo 106 Tel. 40373.- **TRANSPORTES RIVEROS** (a Copacabana) Av. Montes 660. Tel. 20984.- **EXPRESO PANAMERICANO LTDA.** Servicio Potosí - Sucre - Villazón Dirección calle Bozo N°. 167 Tel. 20803.

AUTO LINEAS INGAVI Av. Manco Kapac 445 teléfono 28981

EXPRESO "LA VELOZ DEL SUD", Av. Manco Kapac 450- Teléfono 23146, La Paz - Bolivia.

EMPRESAS AEREAS

LLOYD AEREO BOLIVIANO, Tels. 54649 - 53132 - 55769 - 51155 - 51163 59053. **LUFTHANSA** Tels. 20383 - 25780 - 50499 - 50609 - **AEROPUERTO** Tel. 59151.- **AEROLINEAS ARGENTINAS** Tel. 50792.- **AVIANCA,** Tels. 43909 - 40883.- **AIR FRANCE,** Tel. 51740 - **LAN,** Tel. 28536.- **KLM** Tel. 42965 - **SWISSAIR,** Tel. 28924.- **PANAM** Tels. 54117 - 41863 - **BOA,** Tel. 26387 **VARIG,** Tel. 21450.- **ECUATORIANA** Tel. 54472.- **IBERIA,** Tels. 20270 - 24378.- **ALITALIA,** Tel. 23494.- **B.O.A.C.** Tel. 55541 - **CANADIAN PACIFIC** Tel. 55541.- **SOUTH AFRICAN AIRLINES,** Tel. 55541 - **BRITISH CALEDONIAN** Tel. 55541. TAM, Telf. 25542, Aeropuerto 59125.

BRANIFF INTERNATIONAL

VENTAS - INFORMES Tels.: 21100 - 21105 - **AEROPUERTO** Tel. 59303.- **CARGA.**- Tels. 59555 - 59012.- **ESTACION CENTRAL** Tels. 52510 - 53410 - **ESTACION GUAQUI** Tel. 888.

Ministerio de Transportes, Comunicaciones y Aeronáutica Civil
Administración de Aeropuertos y Servicios Auxiliares a la Navegación Aérea

SEGUNDA CONVOCATORIA A PROPUESTAS (N° 2 - 75)

Por orden del señor Ministro de Transportes, Comunicaciones, y Aeronáutica Civil, se convoca a propuestas en pliego cerrado y lacrado, papel sellado, timbres y boleta de garantía de ley, para la provisión de los siguientes vehículos con destino a la Administración de Aeropuertos y Servicios Auxiliares a la Navegación Aérea:

1 Vagoneta 18-20 asientos con dual
1 Vagoneta 10 - 12 asientos transmisión sencilla
2 Vagonetas 10 -12 asientos con dual
2 Camionetas doble cabina, 2 toneladas (una doble tracción, otra sencilla)
1 Microbús 25 asientos, con dual

Las especificaciones relativas a los indicados vehículos son las siguientes:

- Caja de cambios, 4 velocidades, palanca en el piso
- Motor de 6 cilindros, a gasolina
- Corona de montaña
- Suspensión muelles con resortes
- Amortiguación reforzada

El precio de cada vehículo debe ser cotizado FOB, puerto de orígen y embarque inmediato. Otras referencias pueden ser solicitadas en las oficinas de AASANA (Edif. Urdini Motors, 3er. piso. Depto. Financiero Contable).

Las propuestas deben ser presentadas en la Secretaría General de AASANA en el mismo Edificio, hasta el día 28 de julio del año en curso, a horas 17.00

La Paz, 26 de junio de 1975

Gral. Brig. FAB Roald de la Vega R.
ADMINISTRADOR NACIONAL DE AASANA

V° B°

Gral. Federico Casanovas V.
SUBSECRETARIO DE AERONAUTICA CIVIL

DANIEL EL TRAVIESO

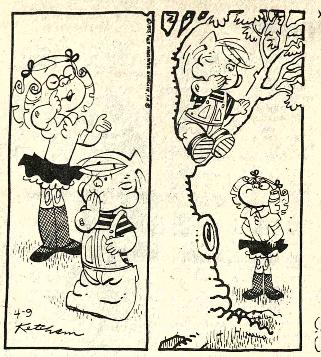

Un beso en la nariz es una cura segura para el hipo ¡Hic!...

DIVULGUELO

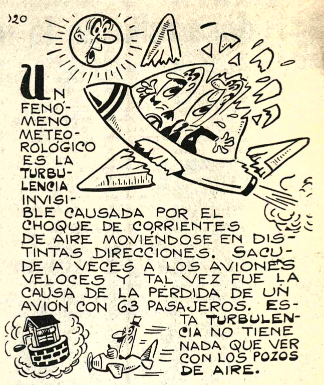

JUSTO Y FRANCO

MARIA DE ORO

APARTAMENTO G

JEFF COBB

MARK TRAIL

PICAPIEDRA

ALFREDO

SPORTITO

HOY CINES TV

MONJE CAMPERO Tel. 23333
Matinée, tanda y noche JUNTOS SON DINAMITA Matinée 7.10 - 5.60 Tanda y noche 11.10 - 5.10

16 DE JULIO Tel. 52119 - 22191
Matinée, tanda y noche REGRESO AL MUNDO MARAVILLOSO DE OZ Apta para todos Además Noticioso NODO Matinée 7.10 - 9.10 tanda y noche 9.10 y 11.10

6 DE AGOSTO Tel. 23829
Matinée, tanda y noche CONFESIONES DE UN COMISARIO Actualidades Mundiales Nº 22 y cortos de PETETE Matinée Platea 7.10 Mezzanine 9.10 Tanda y noche Platea 9.10 Mezzanine 11.10

TESLA Tel. 53803
Matinée, tanda y noche EL HOMBRE RELAMPAGO (Censura 14 años Matinée 9.10 - 7.10 Tanda y noche 11.10 - 9.10

PRINCESA Tel. 51821
Matinée EL PEQUEÑO CAMPEON KARATISTA tanda y noche HOMBRE EROTICO EN DINAMARCA (Prohibida menores de 21 años Matinée, tanda y noche 6.10 - 5.10 - 4.10

UNIVERSO Tel. 42660
Matinée, tanda y noche VUELO 502 EN PELIGRO Matinée Mezzanine 12.10 Platea 10.10 Tanda y noche Mezzanine 14.10 Platea 12.10

SCALA Tel. 23535
Matinée, EL CHANCHITO PICARON (Dibujos animados) Tanda y noche DECAMERON PROHIBIDISIMO Unicamente mayores de 21 años Ingreso con carnet de identidad Noticioso El mundo al Instante Matinée 7.10 y 9.10 Tanda y noche 9.10 y 11.10

LA PAZ Tel. 53842
Matinée, tanda y noche ME SIGUEN LLAMANDO TRINITY Noticioso El Mundo al Instante Matinée 7.10 y 9.10 Tanda y noche 9.10 y 11.10

MIRAFLORES Tel. 53159
Matinée, tanda y noche dobles JORY EL PISTOLERO JUSTICIERO y QUIEN MATO A LA TIA ROO Matinée 5.10 tanda y noche 5.60

PARIS Tel. 29704
Matinée, tanda y noche KARATE, TROMPADAS Y... Matinée, tanda y noche 7.10

MURILLO Tel. 52647
Matinée doble CINTURON NEGRO CONTRA LA MAFIA y LOS ARISTOGATOS tanda y noche doble CINTURON NEGRO CONTRA LA MAFIA y LA TARANTULA DEL VIENTRE NEGRO Mayores de 18 años Matinée 5.10 - 3.60 tanda y noche 5.60 - 4.10

TELEVISION BOLIVIANA
PROGRAMACION PARA EL DIA SABADO 28 DE JUNIO DE 1975

14.30 La Pandilla
15.01 Sombras tenebrosas (Cinco capítulos)
16.37 El Chasky
17.34 Caravana
18.30 Bolivia canta
19.37 Martín
20.13 Telenoticioso boliviano
20.46 Recordar es vivir "Rubhens"
21.19 Fugitivo
22.17 Fútbol - San Lorenzo Vs. Boca Juniors.
23.52 Cierre emisión

ABAROA Tel. 50252
Matinée, tanda y noche dobles Matinée FEROCIDAD y FUMAR NO, AMAR SI Tanda y noche FEROCIDAD y EL CONDOR (Solo para mayores) Matinée Platea 5.10 Alta 3.60 Tanda y noche Platea 5.60 Alta 4.10

BOLIVAR Tel. 25051
Matinée, tanda y noche LA REVANCHA DE SANDOKAN.

EBRO Tel. 42939
Matinée, doble LAGRIMAS DE ESPERANZA y FACTOR NEPTUNO Tanda y noche dobles LAGRIMAS DE ESPERANZA y LA LEYENDA DE LA CASA INFERNAL Matinée 5.10 - 4.10 Tanda y noche 5.60 - 4.60

ROXY
Matinée doble PISTOLERO PROFESIONAL y LA GUERRA DE MURPHY Tanda doble LA GUERRA DE MURPHY y UNA MUJER INFAME Noche doble PISTOLERO PROFESIONAL y UNA MUJER INFAME Matinée 5.10 tanda y noche 5.60

MEXICO Yel. 26867
Matinée, tanda y noche doble 5.000 DOLARES DE RECOMPENSA y CHABELO y PEPITO DETECTIVES Matinée 5.10 - 4.10 Tanda y noche 5.60 - 4.60

NOBEL Tel. 57387
Matinée, tanda y noche HORIZONTES PERDIDOS Ademas Espejo de Alemania Matinée, tanda y noche 6.10

VARIEDADES Tel. 24071
Matinée, LA VENGANZA DE ULZANA y CONDE YORGE EL VAMPIRO tanda y noche EL GUAPO SINIESTRO y LA VENGANZA DE ULZANA Matinée 5.10 - 3.60 tanda y noche 5.60 - 4.10

ESMERALDA Tel. 52454
Matinée, tanda dobles UN ASALTO AUDAZ y CON FURIA EN LA SANGRE noche doble CON FURIA EN LA SANGRE y LAS PIRAÑAS AMAN EN CUARESMA Mayores 21 años Matinée 5.10 tanda y noche 5.60

LUX Tel. 62960
Matinée, tanda LAS AVENTURAS DE ULISES y MACHO CALLAHAN Noche LAS AVENTURAS DE ULISES y MAS FUERTE QUE EL AMOR Solo mayores de 21 años.

MADRID Tel. 24508
Matinée, hs 3.15 tanda 17.30 LOS DIEZ MANDAMIENTOS Platea 4.60 Mezzanine 5.10

IMPERIO Tel. 40451
Matinée, tanda dobles VIOLENCIA DE TRES BOXEADORES HERMANOS y EL MUNDO MARAVILLOSO DE MICKEY noche doble EL CAPO DE LA NUEVA MAFIA y VIOLENCIA DE LOS TRES BOXEADORES HERMANOS Apta para todo público Noche 16 años.

ILLIMANI Tel. 427755
Matinée doble DOÑA MACABRA y APRENDIENDO A VIVIR tanda y noche dobles DOÑA MACABRA y PELUQUEROS DE SEÑORAS Matinée, 3.00 tanda y noche 4.00

CENTER Tel. 22026
Matinée doble ULISES y DIEZ DEDOS DE VIOLENCIA tanda y noche doble VILLA DELICIAS y MARAVILLOSA ANGELICA Matinée 4.20 y 3.70 tanda y noche 5.30 - 4.20

LIBERTAD Tel. 53925
Matinée, tanda y noche - DJANGO EL DIABLO UNA COLT y UN KARATISTA LLAMADO DRAGON Matinée 5.10 tanda y noche 5.60

SAN CALIXTO
Matinée, tanda y noche dobles ESTACION POLAR ZEBRA y EL PECECILLO DORADO

NO DEJE DE VER LA MEJOR PELICULA DE LA SERIE DE "TRINITY"
CINE MONJE CAMPERO

Cotizaciones bursátiles

AZUCAR

NUEVA YORK, 27 (AP).- Los futuros del azúcar mundial avanzaron hoy.

Las compras para cobertura a corto plazo, antes del fin de semana, elevaron los precios de futuros del límite diario de un centavo por libra, según dijeron los corredores. El contrato cercano de julio expira el 30 de junio.

El crudo mundial fue cotizado a 13.30 centavos por libra, nominal, para entrega en puertos del Caribe.

Los futuros domésticos estuvieron inactivos.

El mercado doméstico de crudos estuvo tranquilo.

La demanda por refinos continuó moderada.

CAFE

NUEVA YORK, 27 (AP).- Los futuros del café estuvieron hoy en alza.

Las compras a corto plazo, antes del fin de semana, afirmaron los futuros, según dijeron los corredores.

La demanda de los tostadores por grano verde, permaneció rutinaria.

CAFE C

	Apert	Alto	Bajo	Cierre	Previo
Jul	52.35	53.00	52.35	B52.80	52.50
Sep	54.75	55.70	54.75	55.35	54.80
Nov	56.20	56.20	56.20	B56.10	N55.45
Dic	56.00	56.50	55.70	56.35	55.70

Ventas: 130.
Parana para entrega inmediata: 69,nominal.
B-Ofrecido.

BOLSA DE VALORES

NUEVA YORK, 27 (AP).- La bolsa de valores cambio poco hoy perdiendo el momento de su reacción de los últimos días.

El ritmo de transacciones fue tranquilo en toda la sesión.

Los analistas señalaron un continuado aire de cautela respecto a la reciente alza de las tasas de interés a corto plazo.

También observaron que es natural esperar una pausa después de las alzas que registró el mercado desde mediados de la semana pasada.

El promedio Dow Jones de 30 acciones industriales bajó 1.02 a 873.12 para reducir su ganancia de la semana a 17.68 puntos.

Pero las alzas superaron a las bajas 770 a 612 entre las 1.826 emisiones negociadas en la bolsa de Nueva York.

El volumen bajó a 18.81 millones de acciones, por 24.56 de ayer.

El índice compuesto cerró sin cambios en 50.62.

Du Pont bajó 1 1/2 a 127 5/8.

PLATA

NUEVA YORK, 27 (AP).- Plata a término hoy:

	Apert	Alto	Bajo	Cierre	Anterior
Jul	455.00	459.90	455.00	456.80	453.50
Sep	463.00	466.90	462.50	463..60	460.50
Dic	474.00	477.80	474.00	474.00	471.10
Ene	477.50	480.70	477.00	477.30	474.50
Mar	485.00	488.00	484.10	484.10	481.50
May	491.80	494.50	490.80	490.80	488.30
Jul	499.00	501.30	497.40	497.40	495.20
Sep	505.50	506.50	503.90	503.90	501.90

Ventas: 6.967.

UNA EXPERIENCIA APASIONANTE... FASCINANTE...

LA TIERNA HISTORIA DE UN ROMEO Y JULIETA DE NUESTROS TIEMPOS
EL SENSUALISTA
...tras los placeres sin límite y los excesos sin freno
DISAS
Mayores de 21 años
PUB. TORRES GARAY
Pronto Tanda y Noche Cine Monje Campero

Monedas extranjeras

NUEVA YORK, 27 (AP).- Cotizaciones en la lonja de Nueva York en dólares y décimas de dólar.

	Vier.	Jueves
Argentina (peso)	.0400	.0400
Australia (dólar	1.3400	1.3375
Austria (cheling)	.0610	.0610
Bélgica (franco)	.0286	.028575
Brasil (cruzeiro)	.1310	.1310
G. Bretaña (libra)	2.2220	2.2475
Canadá (dólar)	.9725	.9740
Colombia (peso)	.0340	.0340
Dinamarca (corona)	.1850	.1850
Francia (franco)	.2490	.2503
Holanda (florín)	.4125	.4125
Hong Kong (dólar)	.2050	.2050
Israel (libra)	.1650	.1650
Italia (lira)	.001600	.001599
Japón (yen)	.003390	.003390
México (peso)	.0801	.0801
Norway (corona)	.2040	.2045
Portugal (escudo)	.0415	.0415
Sudáfrica (rand)	1.4750	1.4750
España (peseta)	.0181	.0181
Suecia (corona)	.2560	.2560
Suiza (franco)	.4010	.4020
Venezuela (bolivar)	.2340	.2340
Alemania Occ. (marco)	.4265	.4270

Pero si dan ganas de haber nacido en la Edad Media!
Nada más picante y divertido
DEGAMERON PROHIBIDISIMO
La película más desnuda y "atrevida" del cine...
EASTMANCOLOR
MAYORES DE 21 AÑOS
OTRO SENSACIONAL IMPACTO de INCOFISA

Adriana Facchetti
Bruna Beani
Carla Mancini
Franco Agostini
Katia Chiani
2ª. Semana de ARROLLADOR EXITO !! Cine SCALA Sólo en Tanda y Noche

CORPORACION BOLIVIANA DE FOMENTO

AVISO DE REMATE

Se pone en conocimiento del público en general que la Corporación Boliviana de Fomento, de conformidad con el Decreto Supremo 12409 de 2 de mayo de 1975, procederá a la venta en Subasta Pública de equipos y maquinarias que posee en la localidad de Ixiamas, Departamento de La Paz; en fecha 30 de junio de 1975 a horas 15:00 p.m., en el Hall de la Contraloría General de la República, con la rebaja de la segunda décima de ley.

Detalle	Base del remate
Un lote de accesorios y herramientas	$b. 73.092
Un lote de implementos agrícolas	$b. 145.600
Un lote de accesorios para maquinaria pesada e industrial	$b. 264.468
Un lote de maquinaria agrícola	$b. 254.944
Fábrica de aceite	$b. 24.000
Fábrica de Tapioca y almidón	$b. 24.000
Un lote de equipo pesado	$b. 30.400
Un lote de herramientas y equipo	$b. 20.188

Informaciones y mayores detalles pueden solicitarse en la División de Proyectos de la Corporación Boliviana de Fomento

Los interesados en el remate pueden concurrir el día y hora señalados a hacer postura previo el depósito de ley.

La Paz, 18 de junio de 1975

Lic. Hugo Salazar Salmón
SUB CONTRALOR GENERAL DE LA REPUBLICA

Cnl. DEM Antonio Rojas Montalvo
GERENTE GENERAL CBF

Lic. Angel Tárraga Rodas
DIRECTOR DE CONTROL DE BIENES DEL ESTADO

RECOMENDACIONES......

(Viene de la página 3)

Secretaría de Enlace a fines de Agosto del presente año.

3.3. Sugiere que los migrantes participen activamente en los organismos dedicados a tratar sus problemas, y en sus colectividades.

3.4 Solicita a la Secretaría de Enlace y a la Subsecretaría la preparación de una lista de todos los organismos y servicios de América Latina dedicados a las migraciones.

3.5 Sugiere que la Secretaría de esos organismos conjuntamente con el Departamento de Acción Social del CELAM estudie la creación de un organismo ecuménico de enlace en un nivel latinoamericano.

3.6 Resuelve denominar a ésta, VI Reunión de Organismos Católicos de Migración del Cono Sur, y la Primera en América Latina.

3.7 La Sexta Reunión encarece a los organismos nacionales la organización de reuniones preparatorias, previas a las reuniones internacionales, a los efectos de una mejor objetivación y tratamiento de temas.

4. CONCLUSIONES DE REGLAMENTO:

La VI Reunión de Organismos Católicos de Migración del cono Sur y la Primera de América Latina:

4.1. Encarga a la Secretaría de Enlace la preparación de un anteproyecto de reglamento para las reuniones de organismos católicos de América Latina.

4.2. Acepta a los organismos católicos ecuménicos de migración de acuerdo con la realidad de cada país según la decisión de la respectiva Conferencia Episcopal:

4.3. Decide que se incluya en el reglamento a una Subsecretaría para los países del Norte de América Latina con sede provisional en Colombia.

4.4. Decide que la próxima reunión se haga en mayo de 1976, en Colombia.

4.5. Sugiere que de acuerdo con la ampliación geográfica se invite a la próxima reunión a los países del Caribe y América Central.

5.- CONCLUSIONES PASTORALES.

5.1. Dado que el fenómeno migratorio por su magnitud y simbolismo constituye un signo de los tiempos y un factor de unidad, solicita a las Conferencias Episcopales que acompañen a sus connacionales emigrantes enviando sacerdotes, o misioneros (posiblemente de la misma nacionalidad) que se encarguen de promover la vivencia cristiana de los migrantes para que este signo no se apague en la Iglesia.

5.2. Recuerda la necesidad de nombrar en la diócesis con mayores problemas migratorios un delegado diocesano o regional para las migraciones.

5.3. Teniendo en cuenta el volumen del fenómeno migratorio interno y externo, estima necesario que la pastoral de conjunto considere como factor determinante a la pastoral migratoria y se instrumentalice con los organismos necesarios para implementarla.

5.4 Las Comisiones nacionales fomenten la formación de equipos de pastoral (sacerdotes, religiosos, laicos), orgánicamente integrados a la pastoral de conjunto, para la atención del migrante interno y externo.

5.5. Las Comisiones nacionales de migración organicen junto con los entes de las diversas colectividades, cursos de formación para sacerdotes, religiosos/as, y laicos con miras a atender pastoralmente a los migrantes.

5.6. Las Comisiones nacionales organicen encuentros y jornadas de estudio sobre la vida del migrante en el orden social y pastoral con la participación de integrantes de las colectividades.

5.7. La VI Reunión de Organismos Católicos de Migración del Cono Sur y I de América Latina ve con simpatía y apoya la reunión de CELAM sobre migraciones; apoya también la iniciativa de realizar encuentros entre obispos de diócesis pertenecientes a paises limitrofes que tienen una problemática semejante.

5.8. Siendo el problema de las migraciones un problema complejo, pide la mayor coordinación posible con los departamentos de Pastoral Social, Cáritas, Justicia y Paz.

5.9. Reitera la importancia de la debida celebración del dia del Migrante, sea en lo que se refiere a sensibilización del ambiente, como en la colecta que pueda ayudar a financiar los organismos nacionales de migración.

VUELVE LA INOLVIDABLE SERIE QUE CONMOVIO EL CORAZON DE TODOS LOS PUBLICOS

PEL MEX
¡ESPERELA! ... ¡MUY PRONTO! en Copia Nueva COLORES
GRAN CINE MEXICO
PEL MEX

alivio rápido con
ANTIGRIPAL COMPUESTO
INTI

PRESENCIA
Deportes
La Paz, Bolivia, sábado 28 de junio de 1975

este bebé usa
NENE-DENT
Para la dentición del bebé

Hubner consolidó posición de líder

Oscar Crespo abandonó prueba

Dieter Hubner se consolidó en el liderato de las posiciones de la competencia automovilística "Vuelta a los Yungas" al repetir su triunfo de la primera etapa con la victoria en el tramo "Irupana - Coroico - Coripata - Caranavi.

El "gringuito" ganó la etapa, se mantiene primero en la clasificación general y tiene mucha chance de lograr la victoria final y se acerca victorioso al repetir en hazaña de ganar por dos veces consecutivas esta competencia reservada para coches chicos.

En el tramo Irupana - Coroico, hizo abandono de la competencia el corredor Oscar Crespo que tuvo muchos desperfectos mecánicos en su máquina, y antes de salir de Yolosa, abandonó el evento.

Waldo Monje, fue el otro piloto que ante condiciones insalvables, no pudo continuar en la carrera. Finalmente, "Avispón Verde" que tenía grandes posibilidades de cumplir una buena labor, también se retiró del evento.

ABANDONO.- Walter Obando, que corre con el seudónimo de "Avispon Verde", abandonó ayer la pruebz "Vuelta a los Yungas", al cumplirse la segunda etapa.

Clasificación general

Clasificación	Pilotos	Tiempo Empleado	Promedio Kms./H.
1º.-	Dieter Hubner	5h.39'09"1/10	57.850
2º.-	Jorge Burgoa	5h.43'41"3/10	57.087
3º.-	Veinteco	5h.45'47"0/10	56.741
4º.-	Chino Méndez	5h.56'06"6/10	55.095
5º.-	Yunguenito	5h.56'30"1/10	54.983
6º.-	Marco Antonio Burgoa	6h.22'32"5/10	51.288
7º.-	Franklin Salas	6h.32'16"7/10	—

Abandonaron los corredores Waldo Monje, del coche Nº 23. en Chulumani, Oscar Crespo, con el coche Nº .22, no partió en Yolosa y "Avispón Verde", abandonó en el tramo Yolosa - Caranavi.

Argentina ganó a la selección nacional

COCHABAMBA. JUNIO, 27 (Cortesía de Cabalgata Deportiva).- La selección Argentina de fútbol -integrada por jugadores de provincias- derrotó esta noche a la selección nacional en el estadio "Félix Capriles" de esta ciudad por 2 goles a 1.

Más de 14 mil personas presenciaron este encuentro amistoso por la copa "Cornelio Saavedra", cuya segunda versión deberá jugarse en Argentina en fecha próxima.

La selección nacional que dirige Freddy Valda ofreció serios errores tanto de defensa como de ataque en el primer tiempo. Luego en el segundo el equipo mejoró notablemente con los cambios introducidos y, por lo que hizo en el campo de juego, mereció el empate.

Astesiano abrió el marcador a los 24 minutos del segundo tiempo. En el segundo, a los 5 minutos el argentino Pabón, batió su propio arco en intento de despejar un balón enviado impecablemente por Ovidio Mezza. A los 20 minutos Alderete, elevó la cuenta a 2 en favor de la visita.

Argentina.- Quiroga, Ocaño, Galaván, Cárdenas, Pabón (capitán), Ardiles, Oviedo, Valencia, Rafael Alderete, Astesiano y Rosa Alderete. Alternaron: Ludeña, Giordano y Díaz.

Bolivia.- Bilbao, Del Llano,Rojas, Lima, Iriondo (capitán), Góngora, Liendo, Mezza, Sánchez, Linares y Veizaga. Alternaron: Angulo, Morales y Díaz.

Arbitró: Miguel Aliaga, de Cochabamba.

Cuatro empresas interesadas en hacer obras en estadio "Siles"

- Cuatro empresas presentaron propuestas al Comité Organizador de los Juegos Bolivarianos con la finalidad de adjudicarse los trabajos de construcción de los sectores Este (general) y curvas Norte y Sur del estadio "Hernando Siles" de esta capital.

Las empresas en cuestión son: ASCUI, Inchauste Zarate e Ingenieros Asociados, CONSIL y EIAL.

ASCUI solicita 40.856.629 pesos bolivianos y encarará la obra en 480 días. Inchauste Zárate e Ingenieros Asociados solicitan plazo de 480 días y 40.941.105 pesos. CONSIL pide 40.629.647 y plazo de 480 días. Finalmente EIAL pide 43.172.695 pesos y plazo de 510 días.

El precio oficial que fijó el Comité Organizador fue de 45.139.063 pesos para la construcción de las graderías.

La Comisión Técnica respectiva deberá presentar a la Junta de Licitación su informe en el término de 10 días, fecha en la cual la Junta decidirá cual será la empresa a la que se le adjudicará los trabajos.

José Gamarra Zorrilla, titular del Comité Organizador recomendó a la Comisión Calificadora se tome en cuenta el cumplimiento de compromisos anteriores en las firmas que se presentaron y la responsabilidad demostrada por las mismas.

Estadio cerca al lago Titicaca

ESTADIO "RAMIRO BLACUTT" En las inmediaciones del Lago Titicaca se construirá el Estadio de Fútbol "Ramiro Blacutt". En la construcción participarán el Ministerio de Asuntos Campesinos y el Servicio Nacional de Desarrollo de Comunidades. Con este motivo se procedió a la entrega de herramientas, material deportivo y material didáctico a los dirigentes campesinos del lugar. La fotografía muestra a las autoridades durante la iniciación de tales obras.

32.500 pesos pro fondo de la carrera nacional

Por informes proporcionados ayer por la Secretaría General de Deportes de la Presidencia de la República, se sabe que hasta el momento existe un fondo de 32.500 pesos bolivianos con destino al "Gran Premio Nacional de Automovilismo, Presidente de la República Gral. Hugo Banzer Suárez.

La mencionada prueba automovilística que es la más importante dentro del calendario deportivo del Automóvil Club Boliviano, se realizará en el segundo semestre del presente año de acuerdo a los datos oficiales y recorrerá gran parte del territorio nacional.

En las últimas la firma "MANACO" efectuó un depósito de 20 mil pesos bolivianos en la cuenta especial que en el Banco del Estado abrió la Secretaría General de Deportes y Juventudes.

OTROS DEPORTES

Otras empresas que ya depositaron sus contribuciones fueron: Bolivian Auto Motors, con 5 mil pesos, Ingenio Aurelio, fábrica de jabo "Patria", con 2 mil 500 pe

Por su parte Lote Nacional de Beneficencia Salubridad ofreció la suma d mil pesos; el Comité Dep tamental de Obras Pública Desarrollo de Chuquisaca: mil; Empresa Nacional Ferrocarriles, 3 mil; Alcaldía Chuquisaca, 10 mil, Prefectu de Tarija y la firma C BOGEL hicieron conocer deseos de cooperación pero especificaron sumas.

Selección femenina de volibol viajará el 9

Viaja el 9 de Julio a Caracas, la Selección Boliviana de Volibol que participará en un torneo Cuadrangular Internacional, auspiciado por la Federación Venezolana.

La Secretaría General de Deportes dispuso el viaje del plantel en mérito a la labor que cumplieron las chiquillas bolivianas frente al equipo coreano de Volibol.

La delegación está integrada de la siguiente manera:

Presidente, Julio Pino Guevara ; Entrenadores, Hugo Hidalgo y Samuel Villarreal; Médico, Freddy Sotomayor; JUGADORAS : Gabriela Avila, Cristina Cortes, Amparo del Carpio, Floria Morales, Wilma Paredes, Magaly Pardo, Silvana Roth, Sonia Salvatierra, Carmen Torrico, Martha Torrico, Gabriela Valdivia y Ana María Vedia.

El costo de los pasajes está siendo cubierto por la cuenta "Campeonatos Internacionales" del Instituto Nacional de Deportes, así como la dotación de uniformes e implementos deportivos.

"U"-Maestranza por Primera B.

- Nueva fecha del torneo de Primera "B" del fútbol profesional local se jugará hoy desde las 10 horas en la cancha del estadio "Luis Lastra" de Sopocachi.

De acuerdo al rol general aprobado por el Comité Técnico los encuentros a disputarse en la oportunidad son los siguientes:

Hs. 10. 1º de Mayo-Mariscal Braun. Hs. 12.10 Universitario-Unión Maestranza.

TRABAJOS EN EL "LASTRA".- Los trabajos de ampliación en el estadio "Lastra" se están apresurando. En la foto se observa un tractor en plena labor, ante la observación de los dirigentes del club Municipal.

Always Ready enfrentará hoy a conjunto aurinegro

Always Ready con Strongest y Litoral con Chaco, en el preliminar, animarán esta tarde en el estadio "Luis Lastra", de Sopocachi una nueva jornada del certamen oficial de fútbol de Primera "A".

La fecha resulta importante en vista de las pretensiones -muy distintas por supuesto- de los cuatro equipos actuantes en la oportunidad.

CAR-STRONGEST

The Strongest uno de los punteros de la tabla de posiciones tendrá hoy difícil compromiso frente al reputado y batallador plantel de Always Ready, deseoso de mejorar posiciones y así aspirar a una mejor suerte.

Los "atigrados" de bajo rendimiento en sus anteriores compromisos -pese a haber logrado victorias- procurarán mejorar su nivel técnico y así conformar a dirigentes y simpatizantes.

Oscar Ortubé y Javier Riveros, ingresarán a sorteo para designar árbitro del partido.

LITORAL-CHACO

En el preliminar de hoy Litoral, equipo amenazado seriamente por el descenso de categoría, tendrá oportunidad de lograr sus primeros puntos en esta rueda enfrentando al representativo de Chaco Petrolero. Los de YPFB sin mayores riesgos en la tabla procurarán los puntos en disputa para así evitar posteriores contratiempos.

Arturo Ortubé y Enrique Guardia, sortearán para el respectivo arbitraje.

AURINEGROS.- Jugadores de The Strongest, que con excepción de los que integran el seleccionado de la FBF, jugarán esta tarde en el Lastra frente a Always Ready, por el torneo oficial.

Fiat participará con dos autos en prueba de damas

La firma Turín Motors anunció ayer a PRESENCIA que inscribirá a dos competidoras en la competanca automovilística de damas que se largará el domingo 6 de julio con los auspicios de Radio El Condor de Oruro.

El anuncio lo hizo el Jefe de Ventas de dicha firma, Freddy Schuab, quien manifestó que las Señoritas, María Luisa Calderón Zeballos y Susana Velez, serán las dos representantes de Turín motors, que correran cada una con autos Fiat 1300 cc.

La Sra. Zeballos es secretaria de la firma Pepsi Cola y tiene gran afición por el automovilismo.

Las inscripciones están abiertas en la secretaria de la Comisión Deportiva Nacional del ACB, en San Jorge y en la ciudad de Oruro, Radio El Condor.

La carrera se largará a las 8 horas del domingo 6 de Julio de la puerta de Urdinarrain Motors, y habrá una neutralización de una hora en Patacamaya. Posteriormente continuará la carrera hasta la ciudad de Oruro.

Otras firmas comerciales como Hansa Ltda. Skoboi, Toyota, y Datsun, también inscribirán a sus representantes en las próximas horas.

Nacional de básquetbol

Magisterio con 31 de Octubre y La Salle Nonis protagonizarán esta noche nueva fecha del torneo nacional de básquetbol de clubés campeones que se juega en la ciudad de Cochabamba.

En la jornada anterior Ingavi superó a Nonis por 58 a 53 mientras que 31 de Octubre de Oruro ganó por WO ante la ausencia de Universitario de Tarija.

Los tarijeños se retiraron del torneo en señal de protesta por los pésimos arbitrajes y denunciando irregularidades en el certamen.

Hinchas chilenos fueron maltratados en B. Aires

SANTIAGO DE CHILE, 27 (AP).- Los diarios informan hoy ampliamente de supuestos ataques a golpes y pedradas de hinchas argentinos en contra de los chilenos que asistieron al partido Unión Española, de Chile, e Independiente, de Argentina, por las finales de la Copa Libertadores de América el miércoles pasado en Buenos Aires.

"Fue un infierno de piedras y groserías," dice el principal titular de la primera plana del diario "La Tercera" que informa sobre "graves incidentes" en las graderías del estadio de Independiente, donde el equipo chileno perdió 3-1.

Según el diario, un aficionado chileno declaró que "no menos de 25 chilenos tienen la cabeza rota", debido a las pedradas y toda clase de proyectiles lanzados por la barra argentina.

"Nunca creí que me iba a encontrar con auténticos delincuentes" afirmó el jefe de la barra chilena, Jorge Yuraitini, según el diario.

Dijo que tenía la cabeza con hematomas al igual que las piernas "producto de las patadas que me dieron". Explicó que más de diez argentinos lo golpearon para arrebatarle la bandera chilena.

Un columnista dice hoy que debido a este tipo de actitudes de los aficionados trasandinos "Argentina sigue temiendo por la sede del mundial", que deberá jugarse ahí en 1978.

Unión Española e Independiente deberán enfrentarse en un tercero definitivo partido el domingo en Asunción, Paraguay. A los argentinos les basta empatar para adjudicarse el trofeo, pues tienen un mejor promedio de goles.

Se firmó contrato para la pelea entre Monzón-Valdés

NUEVA YORK, 26 (AP) El campeón mundial mediano Carlos Monzón, de la Argentina, firmó contrato con Don King, de la empresa Video-TV, para pelear a mediados de octubre con Rodrigo Valdez, de Colombia, campeón reconocido por el Consejo Mundial de Boxeo.

El promotor argentino Tito Lectoire anunció la concertación de este combate durante una recepción que el consul general de la Argentina en Nueva York, ministro Federico Bernini, ofreció en la sede consular a los dos campeones mundiales de su país, Monzón, y el medipesado Victor Galindez, que defenderán sus títulos el lunes próximo en el Madison Square Garden.

El anuncio de la pelea Monzón- Valdés se hizo a pesar de que el campeon reconocido por la asociación Mundial de Boxeo, Monzón, expone su corona el lunes frente al retador norteamericano, Tony Licata, un muchacho diez años más joven, pero que tiene un excelente historial en el boxeo rentado.

Gil Clancy, manager del colombiano Valdés, había declarado ayer que tenían varias ofertas, aparte de la de Don King que, al parecer no era la que más le satisfacía Afirmó que el promotor francés Alain Delón y el mismo Garden habían expresado interés en preparar este combate largamente esperado, no sólo por la afición Argentina-Colombiana, sino de todo el mundo.

Sin embargo, Lectoure declaró hoy: "Ya está todo concluido.

Firmamos contrato hace poco

Sin embargo, Lectoure declaró hoy: "Ya esta todo concluido. Firmamos contrato hace poco más de 24 horas".

Subrayó que "índice del interés que ha despertado esta pelea, quizás, por la dilación que ha habido entre los dos campeones a llegar a un arreglo, es que la video-TV la televisará a todo el mundo".

Se puede saber la bolsa que se ofreció a los dos campeones y el lugar de la pelea?, fue la pregunta que se formuló al promotor argentino.

"Por ahora conviene mantener reserva en cuanto a la bolsa que se ha convenido con Monzón", dijo Lectoure.

"En cuanto al escenario de este combate -añadió- Don King tendrá que decidir si se realiza en Europa o en los Estados Unidos".

IMPORTADORA FERNANDEZ
JENARO SANJINES 45
TEL. 64529 5564
LLEGO PESCADO Merluza
FORMULE SU PEDIDO CON ANTICIPACION
Por mayo preci especia
EN ORURO:
HELADERIA "UNION"
6 de Octubre esq. Rodriguez Tel. 5016

soy FUERTE con Nutrinat SOL
LA PAZ TEL. 29895
COCHABAMBA " 1389
SANTA CRUZ " 27800
SUCRE " 2392
TARIJA " 1122

Fondo Complementario Municipa
CONVOCATORIA A PROPUESTAS Nº 1/75
PRIMER LLAMAMIENTO
El Consejo Directivo del Fondo Complementario Municipal, convoca a propuestas para la adquisición de un bien inmueble situado en el centro comercial de la ciudad o en las inmediaciones de las calles: Comercio, Potosí, Mercado, Juan de la Riva, Figueroa y México. El pliego de especificaciones podrá ser retirado de nuestra oficina central.
Las propuestas deben ser entregadas en sobre cerrado y lacrado, acompañando la boleta de garantía del 5% o del valor de la propuesta ademas del certificado afiodal al dia; documentos que deben ser presentados en la oficina del F.C.M., ubicada en Figueroa 788 (Primer Piso), hasta Hrs. 18:00 del dia 4 de julio del año en curso; la apertura se efectuará el dia lunes 7 a Hrs. 15:00.
La Paz, 25 de junio de 1975.
CONSEJO DIRECTIVO DEL F.C.M.

Metalurgistas para EMUSA
Se necesita para Superintendente Ingenio en Sur del país con suficiente experiencia en flotación de minerales. Enviar antecedentes hasta el 14 de julio a casilla 291, Sub Gerencia Metalúrgica.

Llegaron...!
Cassetes grabados...Música selecta
Amplia variedad... Procedencia alemana Duetsche grammophon - Archive production
STEREO RECORS
Av. 6 de Agosto 2056
a media cuadra Universidad

En contrato anticrético
Necesitamos oficinas céntricas, para nuestras Agencias Regionales, en las siguientes ciudades:
Oruro
Cochabamba
Santa Cruz
Trinidad
Riberalta
Potosí
Tarija
Remitir ofertas a EDITORA PRESENCIA LTDA.
Cajón Postal Nº 3276 La Paz.